

MONTPELLIER EN COMMUN

Le supplément de la Ville de Montpellier



Soutien scolaire laïque et gratuit



Rendre le logement accessible



BOUCLIER SOCIAL:
une ville qui protège

Gratuité totale des transports TaM fin 2023



Ville-parc : nouveaux noms

Trois dénominations d'espaces verts ont été votées lors du dernier conseil municipal.



© H. Rubio



Parc d'Arménie. **Quartier :** hôtel de Ville – **Superficie :** 28 000 m² – **Descriptif :** parc moderne ouvert en 2012, topographie accidentée, talus, enrochements, prairies – **Essences :** huit zones de végétation différentes, rosiers, bosquets méditerranéens, prairies sèches... **Le nom :** hommage à la communauté arménienne et aux victimes du génocide perpétré au début du XX^e siècle par l'Empire ottoman.

Nouveau



Square Christine Boumeester. **Quartier :** Boutonnet – **Superficie :** 2 377 m² dont 515 m² d'espace boisé classé – **Descriptif :** square thématique dédié à la musique, équipé de plusieurs modules de jeux, grand carillon, xylophone. Mur d'expression, théâtre de verdure... **Essences :** cèdre du Liban, tilleul, platanes, micocoulier, jacaranda... **Le nom :** Christine Boumeester (1904-1971), artiste peintre et graveuse française d'origine hollandaise. Avec son mari, Henri Goetz, elle a résisté au régime hitlérien.

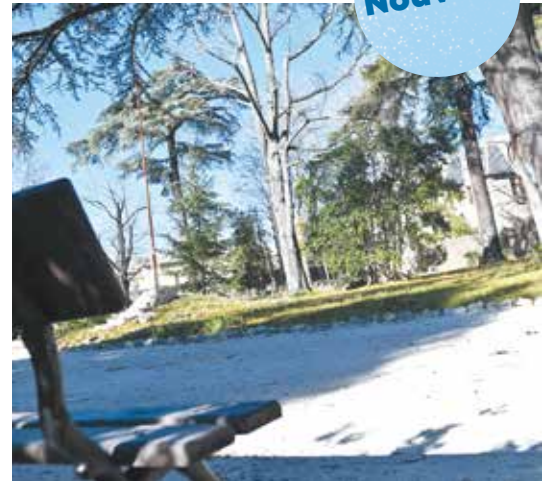

Nouveau

© L. Séverac



Parc Suzanne Babut. **Quartier :** Boutonnet – **Superficie :** 5 600 m² – **Descriptif :** parc XIX^e siècle, autrefois occupé par le Petit lycée puis cédé à l'Armée – **Essences :** très belles espèces anciennes, ginkgo biloba, cèdre de l'Atlas, tilleul, cyprès de Florence. **Le nom :** Suzanne Babut (1887-1978). Petite-fille du botaniste Jules-Émile Planchon. Résistante, elle hébergea et sauva de la Déportation plusieurs familles juives recueillies dans sa pension montpelliéraine.



© Mario Simistaj

Michaël Delafosse, maire de Montpellier,
président de Montpellier Méditerranée Métropole

“
En 2023, nous poursuivons nos efforts en mettant en place le tarif éco-solidaire de l'eau et la mutuelle communale pour accompagner celles et ceux qui rencontrent des difficultés pour avoir une couverture santé
 ”

Le choix de la solidarité.

Un « bouclier social » pour vous protéger

Je m'étais engagé lors des élections municipales à instaurer un bouclier social pour renforcer la solidarité dans notre ville. En effet, beaucoup de nos retraités possèdent de petites pensions, nombreux sont ceux qui peinent à vivre dignement de leur travail (contrat à temps partiel, CDD...), beaucoup de femmes seules avec enfants sont en situation de fragilité et assument de nombreuses tâches. Face à ces réalités, nous avons engagé dès mon élection des mesures pour renforcer la solidarité. Nous avons instauré un tarif de 50 centimes dans les cantines pour les femmes seules avec enfants. Il permet à 600 écoliers supplémentaires de manger à la cantine, assurant ainsi aux enfants un repas équilibré.

Soutien après la classe

Pour favoriser l'activité de nos jeunes, « un coup de pouce de 50 euros » facilitant l'adhésion à un club sportif ou à une association culturelle permet de donner davantage d'activité à la jeunesse les mercredis et samedis. Afin d'accompagner la réussite de nos enfants, nous avons instauré « le plan de soutien scolaire public laïque et gratuit ». Il permet de donner un complément de revenus aux professeurs des écoles qui offrent du soutien scolaire après la classe. Il évite aux familles d'être obligées de financer des cours dans des structures privées. La gratuité des transports publics pour les moins de 18 ans et nos aînés (les plus de 65 ans) rencontre un succès. Elle sera complète, comme promis, fin 2023. Elle est d'ores et déjà une mesure d'économies importantes pour beaucoup d'entre vous, a fortiori dans un contexte de hausse du prix de l'énergie. Cette mesure est emblématique de notre engagement à concilier écologie et solidarité.

Justice sociale

En 2023, nous poursuivons nos efforts en mettant en place le tarif éco-solidaire de l'eau et la mutuelle communale pour accompagner celles et ceux qui rencontrent des difficultés pour avoir une couverture santé. En juin 2022, la mesure d'encadrement des loyers, afin de limiter les hausses, devrait entrer en vigueur, après validation par le ministère du Logement. Votre Ville doit résolument être solidaire et bienveillante, c'est notre choix.

Soyez assurés de ma détermination à ce que l'action de la municipalité soit tournée vers la justice sociale, valeur nécessaire pour assurer à chacun une vie digne.



© L. Séverac



Square du père Bonnet : un composteur collectif

Dans le cadre de la politique zéro déchet portée par la Métropole, un composteur collectif a été installé au square du père Bonnet, à Figuerolles. Ce dispositif de cinq bacs permet aux habitants de valoriser leurs biodéchets, véritables ressources pour produire du compost et diminuer le contenu de leurs poubelles de déchets ménagers. Ces nouveaux composteurs sont gérés par l'AJAP (association des jardins agroécologiques partagés) de Figuerolles. *« J'habite un peu plus haut dans la rue, à côté de l'école, et nous avons l'habitude de trier à la maison », certifie Emma. Je viendrai avec mes enfants le week-end pour faire de la pédagogie. J'espère que le lieu et les bacs seront respectés. »*



Boulevard Henri IV : des arbres replantés

Sur le boulevard Henri IV, vingt platanes affectés par le chancre coloré ont été abattus en octobre dernier. Trois mois plus tard, le même nombre d'arbres a été planté au même endroit par la Ville : douze ormes (*ulmus vada*) résistants à la graphiose et huit chênes chevelus (*quercus cerris*). Conformément à la validation de l'architecte des Bâtiments de France, ils sont actuellement plantés en mélange, par séquence de trois. Ces arbres d'ornement, d'une hauteur finale attendue d'une dizaine de mètres, ont une qualité naturelle avec une belle flèche qui permet l'alignement souhaité sur ce secteur patrimonial exceptionnel de Montpellier.



© C. Ruiz

1er
fév.



© F. Damerdjij



Lutter contre les inégalités de santé

La Ville et l'Agence régionale de santé Occitanie ont signé la préfiguration du Contrat local de santé. L'ambition est de réduire les inégalités d'accès à la santé des Montpelliérains et d'améliorer les parcours de soins. Ce contrat a été élaboré à partir de la consultation de 1 091 Montpelliérain(es) et de 531 professionnels de santé. Il prévoit de mener des programmes d'actions autour des questions de santé sexuelle, d'addictions, de lutte contre les cancers ou les perturbateurs endocriniens, de santé des jeunes, ou encore de développer des centres de santé ou un conseil local en santé mentale.

Notre sélection d'agenda

Toute l'actualité des Maisons pour tous sur montpellier.fr/maisons-pour-tous

Fête du court métrage

Projection d'un film réalisé par les adhérentes de l'association Tin Hinan (Mosson), le mercredi 16 mars, à 14h. Tout public, enfants dès 3 ans. Entrée libre.

Maison pour tous Louis Feuillade
Infos : 04 34 46 68 00

Soirée Familiz

À la rencontre de l'univers fantastique de la forêt de Brocéliande, le 25 mars de 19h à 20h30 au parc Mas de Perette. Tout public, dès 6 ans et accompagné d'un adulte. Soirée organisée par les Maisons pour tous Paul-Émile Victor (04 99 58 13 58), André Chamson (04 67 75 10 55), Michel Colucci (04 67 42 52 85), Antoine de Saint-Éxupéry (04 67 47 30 90) et Marcel Pagnol (04 67 42 98 51).

Entrée libre, sur réservation

CARNAVALS DES QUARTIERS



© F. Damerjii

- **Bas les masques, place à la fête**, le 19 mars, à 14h30, organisé par l'association Beaux-arts Pierre Rouge. Maison de quartier Frédéric Chopin (04 34 46 67 87)
 - **Cultures du monde**. Le char attend petits et grands déguisés pour déambuler dans le quartier, le 23 mars, à 15h. **Maison pour tous Michel Colucci (04 67 42 52 85)**
 - **Carnaval hip-hop**. Déambulation en musique avec la fanfare Hip-hop Groove Grave Brass Band, le 26 mars, à 14h30. Tout public. **Maison pour tous Albert Camus (04 34 88 76 84)**
 - **Carnaval tout en couleur**, avec batucada – percussions, déambulation, goûter, le 6 avril, à 14h30. **Maison pour tous Albert Dubout (04 30 78 30 95)**
 - **Carnaval** organisé par le comité de quartier Celleneuve, le 9 avril, à 13h30 : animation de rue suivie du défilé en fanfare. **Maison pour tous Marie Curie (04 67 75 10 34)**
- Tout public. Entrée libre**

Festival Les belles histoires

Arts du récit, contes et musique... La Maison pour tous Joseph Ricôme présente, du 6 au 10 avril, la 8^e édition du festival Les belles histoires créé par Robin Recours de la compagnie Balladons, sur le thème du profane au sacré. C'est un rendez-vous incontournable du conte mêlant folklore, exotisme, histoires traditionnelles et contes ancestraux revisités. Occasion pour le public de découvrir des artistes de tous horizons aux registres éclectiques. Au programme notamment, *Carte blanche* à Henri Gougaud, *L'échappée du silence* de Carine Kasparian, *Une couronne*

d'olivier, un spectacle marathon de Robin Recours, cinq heures sur le sport dans l'Antiquité grecque, *Cathares, destin inachevé* d'Oliver Robert et un spectacle enfant sur les contes des fêtes japonaises, mais aussi *L'homme qui voulait voir les anges ou la conférence des poissons* par le conteur Kamel Guennoun et les musiciennes du Trio Zéphir. Spectacles tout public. Programme à la Maison pour tous : **Infos : Maison pour tous Joseph Ricôme / théâtre Gérard Philipe – 7, rue Pagès – Réservation : 06 84 40 89 03 festivalbelleshistoires.fr**

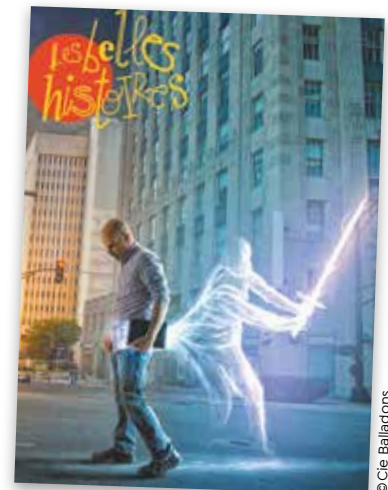

© Cie Balladons

VISITE OFFICIELLE

La police est renforcée à Montpellier



© L. Séverac

Montpellier se rééquilibre face à Toulouse, la capitale régionale, en attirant des services de l'État. Le 14 février, Gérald Darmanin, ministre de l'Intérieur, a été reçu à l'hôtel de Ville par Michaël Delafosse, maire de Montpellier, pour un entretien en tête à tête avant une visite à l'hôtel de Police. Il a confirmé que 50 policiers supplémentaires seront bien déployés d'ici septembre 2022 à Montpellier tout comme l'implantation de l'Académie de police, annoncée lors de la visite du président de la République en avril 2021. Mais le ministre a également annoncé la décentralisation à Montpellier de la Direction centrale du recrutement et de la formation de la Police nationale, actuellement située en région parisienne. Soit plus de 300 effectifs. « Cette annonce constitue une excellente nouvelle pour la Ville », a réagi Michaël Delafosse. Elle contribue à renforcer la dynamique de la Métropole au sein de la région Occitanie. » Par ailleurs, le maire et le ministre ont aussi salué la qualité de la coopération entre la police nationale et la police municipale qui travaillent main dans la main au quotidien pour assurer la sécurité des Montpelliérains. Coopération illustrée par des premiers chiffres encourageants marquant une baisse de la délinquance sur la voie publique (- 18 % en 2021 par rapport à l'année 2019 sur la Ville et - 40 % pour le centre-ville).



© L. Séverac



Dès son arrivée à Montpellier, le ministre de l'Intérieur a été accueilli à l'hôtel de Ville par le maire. Il a salué les agents de la police municipale.

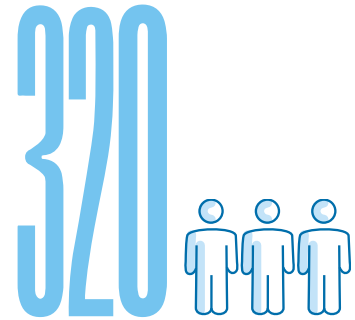

C'EST LE NOMBRE D'AGENTS que Montpellier va accueillir sur son territoire avec l'Académie de police et la décentralisation de la Direction centrale du recrutement et de la formation de la police nationale.

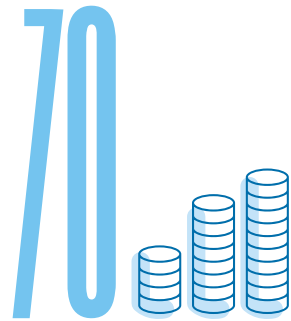

Même si le site n'est pas encore déterminé, l'État va réaliser sur notre territoire un investissement de plusieurs millions d'euros pour accueillir ces agents de police à l'horizon 2024-2025.

Marché de la Mosson

Le maire de Montpellier avait également inscrit à l'ordre du jour de cette rencontre le marché illégal de la Mosson, très pénalisant pour les commerçants du quartier. Il a demandé au ministre d'agir contre les filières organisant ces marchés illégaux.

LOGEMENT

Non aux marchands de sommeil



© F. Damerjii

En janvier dernier, via une préemption pour le compte de la Métropole et un coût de 1,8 million d'euros, la SA3M a acheté 82 des 103 logements de la copropriété privée Font del Rey, à la Mosson, construite en 1969. « C'est une des résidences les plus dégradées de la ville et, pourtant, elle présente un rendement locatif qui est le plus intéressant de Montpellier », déplore Michaël Delafosse. « Les habitants vivent dans des conditions indignes, paient un loyer élevé et le propriétaire ne remplit pas

ses obligations. » La Ville et la Métropole veulent agir contre les marchands de sommeil et de façon partenariale, ici avec la Fondation abbé Pierre. Tout en accompagnant les locataires, il s'agit d'acquérir l'ensemble du bâtiment afin de le démolir, à l'horizon 2028, dans le cadre de la transformation urbaine et sociale du quartier, avec le soutien de l'ANRU. Vingt et un logements font encore l'objet de négociations avec leurs propriétaires. D'autres actions contre les marchands de sommeil se poursuivent à Montpellier.

“ On ne peut pas faire profit par le logement de la détresse de femmes et d'hommes. On ne spécule pas. Il faut tout mettre en œuvre pour combattre les marchands de sommeil ”

Michaël Delafosse

“ Les 250 résidents de la copropriété Font del Rey vivent depuis des années dans des conditions indignes tout en assumant le règlement de loyers élevés auprès de propriétaires privés. Cette situation a d'ailleurs eu des conséquences sur la santé de plusieurs familles déjà fragilisées socialement. Un suivi de cette situation d'habitat indigne est mené depuis plusieurs années par la Fondation abbé Pierre avec l'association Habiter enfin. Nous avons fait des signalements auprès du procureur de la République sur des agissements du type pressions ou menaces de propriétaires sur des locataires. Aujourd'hui, nous nous félicitons de l'action de la Ville et de la Métropole pour mettre fin à cette situation. Les locataires vont pouvoir envisager autre chose. Nous les accompagnerons. ”



Sylvie Chamvoux
Directrice de l'agence
Occitanie de la
Fondation abbé Pierre

© F. Damerjii

BUDGET

Investissement record de 146 millions d'euros

Le 1^{er} février, la Ville de Montpellier a voté son budget primitif. Il s'élève à 640 millions d'euros pour 2022. Tout en améliorant sa situation financière, la collectivité a acté un haut niveau d'investissement pour améliorer le quotidien des Montpelliérains et mener à bien les projets lancés ces derniers mois. Les taux d'imposition des ménages restent stables.



3 questions

à Michel Aslanian,
adjoint au maire délégué
aux finances et
aux ressources humaines

« L'année 1 de la PPI »

Quelles sont les caractéristiques du budget primitif 2022 ?

Il s'inscrit dans la continuité des grandes orientations présentées à travers la programmation pluriannuelle d'investissement (PPI). Celle-ci est notre feuille de route jusqu'en 2026 avec un milliard d'euros en investissement. Ce budget primitif s'élève à 640 millions d'euros et le montant des dépenses réelles d'investissement (217 millions d'euros) est en quelque sorte la première illustration concrète de la PPI, son année 1.

Quelles données peut-on mettre en avant ?

À l'image de la présentation collégiale et par thématique qui a été faite en séance publique, ce budget illustre parfaitement les choix politiques de l'équipe municipale. Notre volonté d'agir au service des habitants se traduit notamment par le budget des dépenses d'équipement qui, avec 146 millions d'euros, est en hausse de + 15 % au regard du budget 2021. Ce budget montre aussi une amélioration de la situation financière en 2022 et intègre les dépenses liées à la crise sanitaire, à commencer par celles du centre municipal de vaccination.

Sur les actions à venir, la priorité à l'éducation est réaffirmée.

Oui, c'est le marqueur essentiel de notre volonté politique. Avec 28 % du budget pour plus de 150 millions d'euros, l'action en direction des écoles et des enfants reste le poste de dépenses n° 1. Cela illustre à la fois la construction et la réhabilitation de groupes scolaires, les travaux de rénovation écologique et thermique dans les écoles, le soutien scolaire laïque et gratuit, et les temps périscolaires.

LES IMPÔTS DES MÉNAGES RESTENT STABLES

Un budget 2022 de 640 M€

→ 551 M€ dépenses réelles

- 334 M€ dépenses réelles de fonctionnement
- 217 M€ dépenses réelles d'investissement (dont 146 M€ de dépenses d'équipement)

→ 89 M€ de dépenses d'ordre (opérations comptables sans décaissement de fonds)

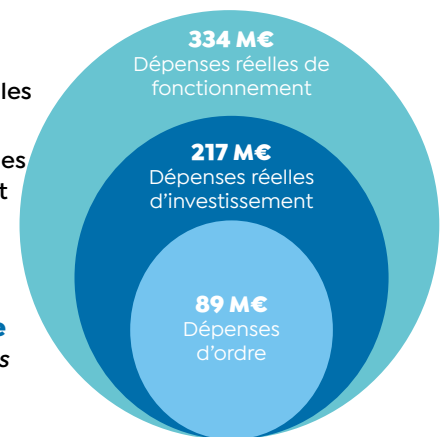

Agir au service des Montpelliéraines et des Montpelliérains en 2022

- Redonner la priorité aux écoles et aux enfants : **152 M€**
- Une ville apaisée et durable : **86 M€**
- Une ville plus accueillante et solidaire : **40 M€**
- L'épanouissement de chacun : **39 M€**
- Une ville plus verte et résiliente : **30 M€**
- Une ville qui protège : **23 M€**
- Attributions de compensations de fonctionnement : **35 M€**

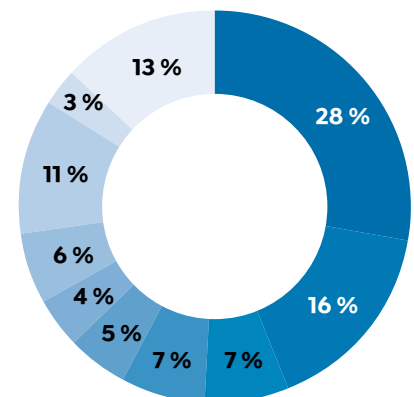

- Opérations financières et gestion active de la dette : **59 M€**
- Avances et participations : **15 M€**
- Fonctions support : **72 M€**

Redonner la priorité aux écoles et aux enfants : 151,7 M€

- Fonctionnement hors personnel
- Personnel (2 211 agents)
- Investissement

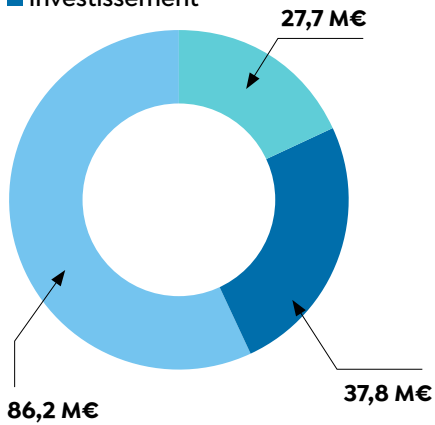

D'ici 2026 :

- 7 nouvelles écoles
- 100 M€ pour entretenir, réhabiliter, embellir les écoles
- Création de 19 selfs pour la restauration scolaire.

La petite enfance : 33 M€

- Fonctionnement
- Investissement

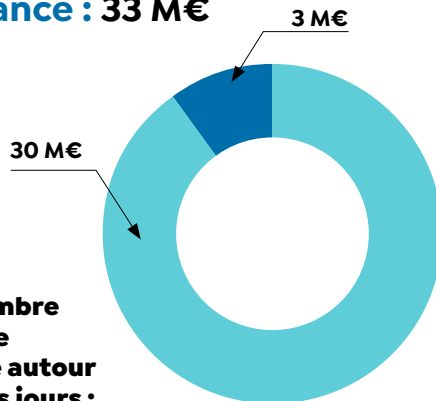

Un accroissement substantiel du nombre de berceaux et une mobilisation forte autour des 1 000 premiers jours :

85 nouvelles places en crèche : Liselotte (ZAC Rive Gauche, 72 places) et 13 places au titre de la réservation de berceaux).

0,3 M€ pour la crèche Mireille Laget (Cité créative, 48 berceaux).

0,6 M€ pour la rénovation et l'amélioration de l'accueil.

0,6 M€ pour les travaux de transition énergétique et confort thermique.

0,1 M€ pour l'amélioration des conditions de travail et une meilleure ergonomie.



© archive C. Marson

L'éducation : 106 M€

- Fonctionnement
- Investissement

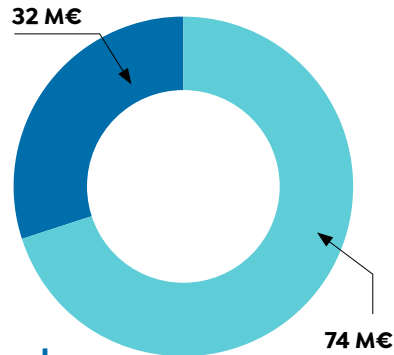

Investir pour l'avenir :

1,8 M€ pour le groupe scolaire Lucie Aubrac / Samuel Paty. Ouverture en septembre 2022, à la Restanque.

1,6 M€ pour la 2^e phase du groupe scolaire Jeanne Moreau, à la Cité créative.

1,4 M€ pour le futur groupe scolaire des Hauts de la Croix d'Argent.

0,3 M€ pour la pose de capteurs de qualité de l'air dans les écoles.

2,9 M€ pour les travaux de réhabilitation de l'école élémentaire du Conservatoire.



Une ambition pour revaloriser l'école de la République :

• 5,1 M€ pour le soutien scolaire gratuit et laïque et les temps périscolaires.

• 5,7 M€ pour les travaux de rénovation écologique et de confort thermique des écoles.

• 1,3 M€ pour le plan numérique dans les écoles (poursuite et fin de l'installation des vidéoprojecteurs dans les écoles).



© C. Marson

La restauration scolaire : 13 M€

- Fonctionnement
- Investissement

Une restauration scolaire de qualité et des actions pédagogiques de proximité :



1,4 M€ pour la cité de l'alimentation, visant à favoriser l'accès à des produits sains et de qualité.

- Lancement des premières études et travaux pour la construction de la nouvelle cuisine.
- Études pour la conception du bus pédagogique itinérant et les tiers-lieux alimentaires.

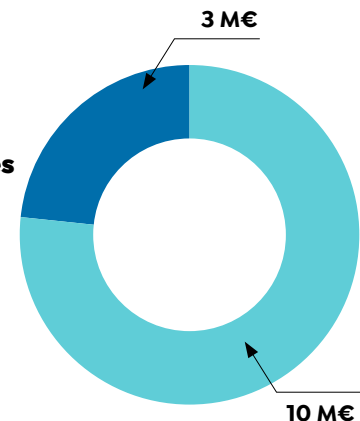

1 M€ pour la construction de restaurants scolaires en self-service.

0,6 M€ pour la sécurité et les conditions de travail des agents de la cuisine centrale.

Bouclier social : la Ville qui protège

Depuis juillet 2020, la Ville met en œuvre des mesures concrètes et visibles pour assurer l'égalité de dignité de tous et redonner du pouvoir d'achat aux Montpelliérains qui ont des revenus modestes. Cet effort redistributif est le plus important de France.

Gratuité intégrale des transports publics pour tous, fin 2023

C'est une mesure forte pour la protection de l'environnement, doublée d'une mesure de justice sociale permettant d'augmenter le pouvoir d'achat des classes moyennes, familles monoparentales et ménages les plus fragiles. Avec 175 000 Pass gratuité déjà en circulation, dont 90 000 Pass week-end, la gratuité des transports est un succès. La mesure se met en place par étapes :

- Depuis septembre 2020, elle concerne tous les habitants de la métropole le week-end,
- Depuis septembre 2021, tous les habitants dans la métropole de moins de 18 ans et de plus de 65 ans peuvent circuler toute la semaine gratuitement,
- Fin 2023, la gratuité sera totale pour tous les habitants de la métropole, sur tout le réseau TaM.



© C. Ruiz



Des économies qui redonnent du pouvoir d'achat

- **176 € par an** pour les jeunes de moins de 18 ans, avec la gratuité du réseau TaM.
- **321 € par an** pour les personnes de + 65 ans, avec le Pass + 65 ans.
- **1 750 € par an**, à venir pour une famille de 4 personnes, lorsque la gratuité des transports sera totale fin 2023.

31,3 M€
DU BUDGET 2022
dédiés à la ville solidaire qui protège.

Les étapes du bouclier social

- Gratuité des transports le week-end
- Soutien scolaire gratuit, public et laïque

2020

- La cantine à 0,50 euro
- Coup de pouce jeune
- Plan annuel de lutte contre la pauvreté

- Gratuité des transports pour les moins de 18 ans et les plus de 65 ans
- États généraux de la solidarité alimentaire

2021

- Permis de louer
- Création d'un organisme foncier solidaire (OFS)
- Habitat intercalaire

ÉGALITÉ DES CHANCES POUR TOUS LES ENFANTS

L'éducation et l'avenir des enfants sont des priorités absolues. Des mesures du bouclier social sont déployées pour favoriser l'égalité des chances pour chacun d'eux. Et pour mieux accompagner les familles, avec de nouveaux dispositifs de soutien.



© C. Marson

Du soutien scolaire gratuit

Le soutien scolaire, organisé depuis novembre 2020, est public, laïque et gratuit. Il est dispensé dans 58 écoles, par 290 enseignants volontaires, après la classe, de 16h30 à 17h30. Et également les mercredis et samedis matin, par la Ligue de l'enseignement, dans les médiathèques Garcia Lorca, Shakespeare, Rousseau et Fellini.

2 200 ÉCOLIERS
(un tiers des enfants scolarisés)
bénéficient d'un soutien scolaire, après la classe.

93 %
DES ENSEIGNANTS
considèrent que le soutien scolaire est bénéfique aux enfants.

Des repas à 50 centimes

La restauration scolaire est un moyen de socialisation et de lutte contre la précarité alimentaire. Depuis la rentrée scolaire 2020, une tarification solidaire à 50 centimes par repas est appliquée pour les enfants des familles monoparentales en difficulté et des bénéficiaires du RSA. En septembre 2021, pour être encore plus inclusive, la tarification a été élargie aux familles ne disposant pas de ressources du niveau du revenu de solidarité active (RSA), bénéficiant de la couverture santé Aide médicale de l'État (AME) ou justifiant d'une attestation de demandeurs d'asile.

1 580 FAMILLES
bénéficient de la tarification sociale à 0,50 euro.



© C. Ruiz



© C. Marson

Un coup de pouce jeune

Une aide de 50 € est apportée par la Ville aux jeunes Montpelliérains de 6 à 16 ans dont les parents ont des revenus modestes. Ce Coup de pouce jeune permet de souscrire une 1^{re} adhésion à des activités, dans une association sportive, culturelle ou de loisirs.

4 000 ENFANTS
profitent du Coup de pouce jeune, qui encourage la pratique sportive, culturelle et de loisirs.

- Encadrement des loyers (été)
- Contrat local de santé

- Cantines populaires
- Mutuelle santé communale

2022

2023

- Labellisation des épiceries sociales et solidaires

- Tarification éco-solidaire de l'eau
- Gratuité totale des transports TaM

SOUTIEN SCOLAIRE PUBLIC, LAÏQUE ET GRATUIT



© C. RUIZ

Cathy

Enseignante de l'école Heidelberg à la Mosson



Le soutien scolaire est une grande chance pour les enfants qui peuvent faire leurs devoirs dans des conditions optimales après la classe. Car leurs parents n'ont pas toujours le temps ou ne sont pas toujours en mesure de les aider. Il a lieu de 16h45 à 17h30, et c'est amplement suffisant pour les enfants, après une journée de classe. Je fais du soutien scolaire depuis plus de vingt ans, et l'intérêt, depuis la rentrée 2020, c'est que ce sont nos propres élèves que nous accompagnons, avec un nombre limité à 15. De quoi faire du bon boulot. Ce n'était pas le cas auparavant, où le nombre d'enfants pouvait atteindre plus de la vingtaine et concernait des groupes provenant de toutes les classes de l'école, du CP au CM2. Comme ce sont mes élèves que je connais bien dont je m'occupe, c'est une grande chance, car je peux cibler l'aide aux devoirs en fonction de leurs propres difficultés, avec les mêmes méthodes qu'en classe. Notamment pour la lecture qui est primordiale au CP. Les enfants ne sont pas dépaysés, ils sont en confiance. J'ai pu mesurer leurs progrès depuis la rentrée. C'est excellent. Un bénéfice de 2 000 % !

COUP DE POUCE JEUNE

Eden, âgé de 10 ans, a pu en bénéficier cette année et j'en ai été très contente. En période de rentrée, où il y a beaucoup de choses à payer, une aide de 50 euros n'est pas négligeable. D'autant qu'il n'y avait pas que du sport. Mon fils, qui est plutôt timide, a pu faire du théâtre dans une Maison pour tous. C'est génial car cela lui a permis de se révéler. J'invite les autres parents à bénéficier de ce dispositif car il est assez ouvert.

LisaMaman de
Eden, Malbosq

REPAS À LA CANTINE À 0,50 EURO

Je bénéficie de la cantine à 50 centimes depuis le début, car j'éleve seule mon enfant. Je perçois aussi le RSA, en raison de son état de santé qui ne me permet pas de travailler. Je dois l'amener à plus de six rendez-vous médicaux par semaine pour soigner un trouble de l'oralité alimentaire dont elle souffre depuis sa naissance. Elle ne supporte pas certaines textures et matières. Manger à la cantine fait partie du traitement : voir les autres enfants manger est un stimulant, et elle a déjà fait beaucoup de progrès. Même si elle ne mange pas de tout, elle est dans l'obligation de goûter à tout. C'est le deal. Les repas étant équilibrés, elle a la possibilité de découvrir des aliments que je n'aurais pas pensé lui proposer. Les animateurs l'aident et lui proposent un plat de remplacement si nécessaire. Pour moi, c'est un vrai soutien. Et côté financier je suis grandement soulagée, car auparavant, je payais 2,75 euros le repas.

Samia,

maman d'une petite fille de 6 ans, au CP à la Mosson

GRATUITÉ DES TRANSPORTS PUBLICS
POUR LES PLUS DE 65 ANS**Bernard,**

retraité, Le Crès



Lorsque j'étais en activité, je n'ai quasiment jamais pris le bus ou le tramway. J'allais au travail avec ma voiture. C'était une habitude et je n'ai jamais songé à en changer. Aujourd'hui, je bénéficie de la gratuité et je vais en ville plus rarement. Je marche jusqu'à l'arrêt à côté du collège et je n'y vais plus qu'en tramway. J'ai tout mon temps et c'est bien plus reposant.

ASSURER L'ÉGALE DIGNITÉ DE TOUS

Lutte contre la pauvreté

Depuis 2020, la Métropole, la Ville et le CCAS de Montpellier se sont engagés, aux côtés de l'État, à mettre en œuvre un plan pauvreté autour de priorités identifiées : l'accès aux droits et à la santé, la lutte contre la précarité alimentaire, l'inclusion sociale et professionnelle, et la veille sociale. Des dispositifs majeurs sont engagés dont l'accompagnement vers l'emploi de personnes en difficulté, la création d'un 4^e accueil de jour pour les personnes à la rue, le doublement des maraudes du SAMU social en semaine...

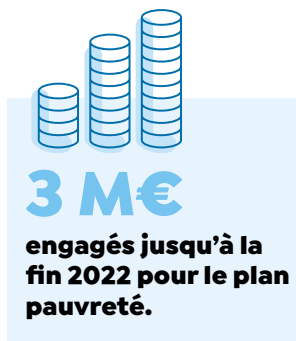

Aide alimentaire

Les premiers États généraux de la solidarité alimentaire se sont déroulés en octobre, réunissant aux côtés de la Métropole et de la Ville de Montpellier : l'État, la Région, le Département et l'ensemble des associations et partenaires de l'aide alimentaire. Après une année riche en états des lieux, analyses partagées et travail concerté, les conclusions ont permis

d'élaborer collectivement des actions pour venir en aide aux personnes démunies. Des dispositifs phare sont en cours de déploiement : un réseau d'épiceries sociales et solidaires pour permettre aux familles à faibles revenus de faire leurs courses moins cher et des cantines populaires pour offrir un repas chaud dans la dignité aux personnes précaires et sans-abri.

1 MILLION

de repas distribués en 2020 et 2021, soit 2 500 à 3 000 repas par jour

8 000

bénéficiaires de l'aide alimentaire

40

associations actives dans la distribution de l'aide alimentaire

Logement abordable



22 %

c'est la moyenne des revenus des ménages consacrés au logement.

Dans la métropole, les capacités des ménages à louer un logement restent faibles. L'encadrement des loyers, une mesure de justice sociale classée urgente, va être expérimenté dès cet été. Un observatoire local des loyers fixera un loyer de référence selon les zones géographiques. Les loyers devront respecter une fourchette entre - 30 % et + 20 % de ce loyer de référence. La Métropole va également favoriser le logement accessible via un nouveau dispositif, le Bail réel solidaire (BRS) destiné aux ménages modestes.

Solidarité

Le 20 janvier, 400 bénévoles ont participé à la Nuit de la solidarité, impulsée par l'État et la Métropole. Il s'agissait d'aller à la rencontre des personnes sans-abri pour réaliser une collecte d'informations afin de mieux connaître leur parcours et leurs besoins. Nous publierons prochainement l'analyse de ces données ainsi que les perspectives liées.



© C. Marson

Témoignage

Charlotte Guibert,
travailleur social à L'Avitarelle

J'ai souhaité participer à la Nuit de la solidarité pour avoir un regard sur la situation de précarité des personnes qui sont à la rue. L'action a été bien accueillie. Le contact s'est fait sans difficulté. Parcours migratoire, séparation conjugale, addictions..., nous avons pu recueillir leur parole, savoir ce qui faisait défaut à Montpellier pour que leur quotidien soit un peu moins difficile. Ce qu'il en ressort, c'est que leur besoin principal est d'avoir un logement. Et qu'on ne peut s'en sortir que si on est logé quelque part. Cela renforce mes convictions sur le dispositif Logement d'abord sur lequel j'interviens : le logement n'est pas une finalité, mais un point de départ pour les personnes qui sont à la rue.

Nos quartiers à la carte

01. Hôpitaux-Facultés

DES SERPENTS AU PARC DE LUNARET

Jusqu'au 24 avril, le parc de Lunaret présente *Serpents, du mythe à la réalité*, par le photographe, naturaliste, Maxime Briola, membre de l'association Regard du vivant. Cette exposition extérieure, réalisée en coproduction avec le Muséum départemental du Var, invite à plonger dans le monde des serpents, à la découverte de leurs incroyables capacités biologiques et de leur beauté trop souvent cachée par les croyances dont ils font l'objet. Une invitation à dépasser les idées reçues et les préjugés, souvent fatals encore aujourd'hui pour ces reptiles.

zoo.montpellier.fr/expositions



© Maxime Briola



© Anaïs-Armelle Guiraud



02. Mosson

TRAIL À LA MOSSON

Près de 500 participants sont attendus aux Foulées de la Mosson, le 27 mars. Cette course nature typée trail propose deux parcours de 5 et 10 kilomètres, le long de la Mosson, et est ouverte à toutes et tous. Les enfants ont également une épreuve sur des distances plus courtes (de 500 mètres à 1,5 kilomètre). Les départs ont lieu à 9h30 et 10h30 depuis le parking situé près du stade de la Mosson. Organisée par l'association Lumière et avenir, cette compétition est inscrite sur le calendrier régional des courses hors stade. Inscriptions en ligne obligatoires.

ats-sport.com

03. Cévennes

ELLES PARLENT D'ELLES

Pour la Journée internationale des droits des femmes, Essor et Via Voltaire organisent, le 10 mars à 18h, l'exposition *Elles parlent d'elles*, issue d'un atelier animé par Anaïs-Armelle Guiraud, photographe et plasticienne, avec des femmes du quartier, sur le thème *Le corps dans tous ses états*. « Je leur offre un temps de parole autour de l'art. Les femmes habillent le modèle Floriane Fizaine de vêtements insolites pour mieux se raconter », explique Anabel Vigier, directrice artistique à Essor.



© H.Rubio



© Protection civile



07

07. Port Marianne

DES ANCÊTRES AU COLLÈGE

La rentrée du nouveau collège aura lieu en septembre 2022 pour les élèves de 6^e et 5^e. La première pierre symbolique est posée le 10 mars. L'automne dernier, des fouilles archéologiques réalisées par l'Inrap ont donné des informations sur les habitants qui ont vécu sur ce site lors des cinq derniers millénaires. Ces habitants étaient des agriculteurs qui cultivaient des céréales et la vigne, et élevaient des moutons et des chèvres. Les vestiges en disent long sur leur mode de vie, de la fin de la Préhistoire au Moyen Âge : fossés, chemins creux, puisards, four à pain, silos pour protéger les récoltes, petites caves pour stocker les denrées, outils, vaisselle, sépultures familiales... Patrimoine riche d'enseignements pour les futurs collégiens.

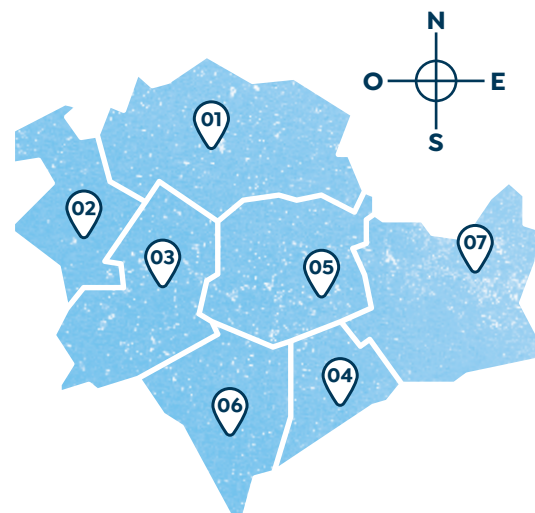

06

06. Croix d'Argent

DES NICHOURS POUR LES CHOUETTES

Alors que l'abattage de huit platanes situés dans le parc Tastavin a été réalisé en février, la question s'est posée du devenir des espèces animales qui nichaient dans les cavités de ces arbres. Afin de leur offrir un habitat de remplacement, des nichours spécifiques sont installés dans le quartier. Les trois premiers (destinés aux chouettes hulottes) se trouvent place Cardinal-Verdier et dans la cour de la crèche Blanche Neige. Plusieurs autres concernant les chauves-souris seront placés sur les façades du gymnase Roger Couderc et de la Maison pour tous Albert Camus. L'abattage des platanes a été rendu inévitable par la présence de chancre coloré, pour lequel aucun traitement curatif n'existe.

05. Centre

LE JARDIN DE LOU AUX BEAUX-ARTS

Un colibri. Lou Montesinos est le colibri de la légende, celui dont parlait Pierre Rabhi, le paysan philosophe. « *Comme ce petit oiseau qui s'activait en versant quelques gouttes d'eau avec son bec pour éteindre l'incendie de la forêt, moi aussi je fais ma part. Si cela pouvait donner des idées à d'autres, ce serait bien.* » Il y a cinq ans, Lou, habitant de la résidence ACM des Beaux-arts, a lancé, avec Élixa son épouse, le fleurissement des allées autour de chez lui. Après avoir recueilli des conseils de jardiniers experts, il a acheté terreau, fleurs, pots..., et puis planté, petit à petit. L'idée a fait florès. D'abord avec des jardins partagés, puis maintenant avec ACM HABITAT qui va poursuivre l'initiative, en distribuant aux locataires de quoi fleurir balcons et entrées des immeubles. Lou est aux anges : « *Je n'y croyais plus !* »

04. Prés d'Arènes

APPRENDRE À SAUVER DES VIES

Installée place de Tibériade, à Tournezy, la Protection civile de l'Hérault organise des sessions gratuites de formation aux gestes de premiers secours. « *Tous les mardis, durant ces ateliers de deux heures, nous formons aux gestes qui permettent de maintenir une vie en attendant l'arrivée des secours* », indique Alexandre Baron, directeur des opérations. Il suffit de s'inscrire en ligne. Parallèlement, le centre organise des formations plus poussées, mais payantes, dispensées par les quatre formateurs et les trois personnes en service civique au sein de la structure.

protection-civile-herault.org

© F. Damerdji

05

Pignon sur rue

Avenue du Professeur-Grasset

L'avenue a longtemps été connue grâce à la présence de la maternité qui a fait place à la Cité des arts. Longue de deux kilomètres, elle est arpentée par de nombreux cyclistes et sillonnée par la ligne 1 de tramway.



ÉDOUARD CHARRIÈRE

Venir en tramway

Je suis élève au Conservatoire et j'y vais en tramway. Avant, je partageais mon temps entre le site de Candolle et celui de Sainte-Anne. J'y allais à pied avec mon instrument sur le dos qui pèse environ six kilos. J'habite en centre-ville et je me rends à la Cité des arts plusieurs jours par semaine, comme mes sœurs, également musiciennes. On profite de la gratuité du transport.

Un peu d'histoire

Principale route qui mène à l'hôpital Saint-Éloi, elle s'est longtemps appelée avenue de l'Hôpital-Suburbain, avant d'être rebaptisée du nom de Joseph Grasset (1849-1918), spécialiste des systèmes nerveux et professeur de la Faculté de médecine de Montpellier.



Une avenue quasi piétonne sur laquelle les mobilités s'accordent harmonieusement.



© C. Marson

HAKU

Laisser sa marque

J'ai ouvert mon atelier de tatouages il y a cinq ans. C'est un quartier idéal puisque bien desservi et avec une population d'étudiants. Cela permet également d'avoir une clientèle venue de l'extérieur de la ville qui peut facilement accéder à ma boutique. Je suis spécialisée dans les tatouages japonais. Plus précisément dans la pop culture. Au début, les voisins étaient intrigués. Ils pensaient que ce serait le rendez-vous de bikers chevelus ! Pas du tout. Ma clientèle est très hétérogène, le plus âgé avait 70 ans. J'apprécie beaucoup cette avenue qui est très agréable à vivre. Les gens sont gentils et détendus. Ma voisine, une personne âgée, est adorable.

akibaink.com



© L.Sévérac

LOUISE BROSSET

Bricoler ensemble

À la Bricole est un atelier polyvalent de quartier pour les petits bricolages du quotidien. Nous avons ouvert notre local de 53 m², il y a deux ans. Nous avons envie d'un endroit où il serait possible de bricoler, de réaliser des objets par soi-même, d'apprendre de nouvelles techniques, de donner une nouvelle vie à des objets récupérés. Il y a environ 250 adhérents actifs dont certains organisent des permanences régulières. Les gens viennent s'ils ont besoin d'un endroit et du matériel mais nous organisons aussi des ateliers guidés. Ici, il y a les outils pour travailler aussi bien le bois, les tissus, l'électronique. Nous concourons à l'appel à projet du budget participatif organisé par le département de l'Hérault. Si les gens votent pour notre projet, nous bénéficierons d'une subvention pour développer nos activités.

ateliers-alabricole.fr/



© F. Damerjii

SONIA DIBOUNE

L'association du quartier

Je suis trésorière de l'association des Hauts de Boutonnet qui a pour but de contribuer à la qualité du cadre de vie et de resserrer les liens entre les habitants. Dans notre périmètre d'activité, nous avons la chance d'avoir beaucoup d'étudiants mais également des personnes plus âgées que nous mettons en contact. Chaque 1^{er} mai, nous organisons un repas de quartier sur l'avenue du Professeur-Grasset. Nous prenons place sur les lignes du tramway, qui ne roule pas ce jour-là, avec des animations musicales. Cette avenue est très belle, elle est au point d'intersection des universités, des hôpitaux, très proche du centre-ville. La présence de la Cité des arts attire énormément de monde.

hautsdeboutonnet@hotmail.fr

Majorité municipale

SOCIALISTE, ÉCOLOGISTE ET RÉPUBLICAIN

Lutter contre la pollution et proposer des alternatives

→ **Julie Frèche, présidente du groupe Socialiste, Écologiste et Républicain**

Dans le monde, près de 9 personnes sur 10 respirent un air pollué. 5,5 millions de personnes décèdent de maladies liées à la pollution de l'air chaque année. Aujourd'hui, la pollution de l'air tue quatre fois plus que le SIDA ou le paludisme. En France, près de 45 000 victimes meurent chaque année des polluants atmosphériques : un décès sur dix est causé par la mauvaise qualité de l'air. Les premières victimes sont les enfants. Le projet Zone à Faible Émission répond à cet impératif de santé publique que nous impose la Cour de Justice européenne. Contenue dans la loi LOM, la réduction progressive de la circulation des véhicules polluants nous oblige à changer nos comportements. À Montpellier, nous accompagnons ce bouleversement des pratiques et des consciences : cinq lignes de Bustram, politique vélo, ligne 5 de tramway, gratuité totale des transports en commun fin 2023, alternatives à la voiture... Être une équipe qui protège commande de la responsabilité !

CHOISIR L'ÉCOLOGIE À MONTPELLIER

Quand il y a une volonté, il y a une piste cyclable

→ **Manu Reynaud, président du groupe Choisir l'Écologie à Montpellier**

Le baromètre 2021 de la Fédération des Usagers de la Bicyclette (FUB) souligne les progrès accomplis par la ville. Ainsi, parmi les grandes villes, nous sommes celle où l'amélioration du réseau s'est faite le plus rapidement entre 2019 et 2021. Même si notre ville reste encore loin du podium des grandes villes cyclables, nos actions portent peu à peu leurs fruits. La consolidation d'un réseau cyclable continu et sécurisé est notre priorité. Ce travail doit être mené avec les associations, collectifs, cyclistes quotidiens. Une bonne politique cyclable est une politique qui se base sur les usages. Le prochain baromètre vélo de la FUB marquera très clairement la forte progression de notre ville, nous n'en doutons pas. Notre action porte aussi sur la ville marchable. Le baromètre 2021 nous montre clairement les progrès qu'il reste à faire. Une ville apaisée et respirable passe par une action forte en direction des mobilités douces et décarbonées.

COMMUNISTE ET RÉPUBLICAIN

Pour la qualité de l'air sans taper sur les classes populaires

→ **Hervé Martin, président du groupe Communiste et Républicain**

La loi climat de Macron nous impose la création d'une ZFE pour améliorer la qualité de l'air en interdisant la circulation des véhicules les plus anciens. La Métropole propose une alternative pour les trajets du quotidien en développant le réseau de transports en commun (ligne 5, bus-tram) et en instaurant leur gratuité ! Mais pour se déplacer hors métropole, pour le travail ou les loisirs, ce sont bien les classes populaires et les classes moyennes qui vont supporter le coût de cette loi. Alors que le pouvoir d'achat diminue, le gouvernement leur impose de changer de véhicule sans aide à l'achat à la hauteur de l'enjeu. Pendant ce temps, les camions de transport international continuent de traverser notre ville par l'A9 sans être inquiétés. Les élus communistes alertent depuis des mois sur cette mesure antisociale. L'écologie punitive est l'écologie qui ne passe pas au filtre de la lutte des classes. C'est celle qu'a choisie Macron : si tu ne peux pas payer, tu ne peux pas te déplacer.

Tribunes



Opposition municipale



CITOYENS, DIVERS GAUCHE ET ÉCOLOGISTES

Le zoo de Montpellier est en danger !

→ **Abdi El Kandoussi, président du Groupe « Montpellier Citoyens » – Citoyens, Divers gauche et Écologistes**

Le rapport de développement durable de la ville évoque le zoo du Lunaret de façon anecdotique alors que la situation interroge avec des points inquiétants relayés par la presse. Des vagues de départs d'animaux emblématiques, un dialogue social en peine avec un mouvement de grève, un coût de réhabilitation de la serre amazonienne incertain alors qu'elle est aujourd'hui fermée au public, une pétition avec plus de 25 000 signatures qui n'a pas débouché sur une stratégie claire. Il est difficile de comprendre quel est le projet pour le zoo qui, avec ses 650 000 visiteurs par an, est un équipement qui participe à l'attractivité de Montpellier. Avec ses 80 ha d'espaces verts et ses 11 km de chemins forestiers, c'est un véritable poumon vert auquel beaucoup sont attachés. À moins que l'on ne veuille pas le pérenniser en tant que zoo ? Ce projet doit être pensé dans le respect vis-à-vis de la famille Lunaret, à l'origine de ce legs inestimable pour la Ville et ses habitants où la mise à disposition du public et la gratuité sont inscrites. Lors du mandat de Philippe Saurel, une feuille de route avait été tracée pour répondre à cette équation, sur une dizaine d'années, avec un budget de 30 M€ inscrit, et une première phase a été mise en œuvre pour environ 10 M€. Le travail de fond, salué par l'ONF, pour régler efficacement et rapidement la question de la sécurité incendie avec une action de débroussaillage et un lien novateur entre les pompiers et la direction du zoo, qui ont pu travailler ensemble et avec efficacité. La clinique, la zone de quarantaine et la nursery pour les guépards ont rencontré un formidable succès, avec des naissances, événement unique en Europe ! Il est dommageable d'enterrer la vision proposée dans le projet, porté par Philippe Saurel, qui constitue une base solide de travail. De nombreuses idées pourraient émerger grâce à une concertation impliquant les habitants dans le devenir de ce bien commun.

LE CŒUR ET L'ACTION

→ **Mohed Altrad, président du groupe Le Cœur et l'Action**

Aucun texte n'est parvenu à la rédaction avant le bouclage.

MOUVEMENT NOUS SOMMES

→ **Alenka Doulain, conseillère de Montpellier, mouvement Nous Sommes**

Aucun texte n'est parvenu à la rédaction avant le bouclage.

GILBERT ROSEAU

👑 Né le 1^{er} août 1942
à Cherchell, en Algérie

Biologiste en retraite
2 enfants

→ Adjoint au maire de
Montpellier de 1977 à 2001,
puis conseiller municipal
jusqu'en 2006.

→ Conseiller départemental
de 1988 à 2001

→ Député de l'Hérault
de 1997 à 2002.



La mémoire se perd. Une communauté ne vit que par ses membres



Une figure des rapatriés

Il y a 60 ans, plus de 25 000 rapatriés d'Algérie arrivaient à Montpellier dans une ville incapable d'accueillir dignement autant de monde. Originaire de Cherchell, comme son épouse Andrée qu'il connaît depuis l'enfance, longtemps élu avec Georges Frêche, Gilbert Roseau se souvient. « Nous avons été très échaudés à notre arrivée, presque exclus de la communauté française. On allait là où nous avions de la famille. On a vécu repliés sur nous-mêmes pendant un certain temps. »

Rattrapage

Ce 60^e anniversaire le laisse plutôt indifférent. « Le temps a passé. Il est trop tard pour faire un bilan. » Même les récents propos du président de la République ? « C'était une séance de rattrapage. » La mémoire ? « Elle se perd. Nos enfants, ce n'est plus leur combat. La transmission va s'arrêter avec nous. » Pour autant, Gilbert Roseau sait combien

les rapatriés ont marqué l'histoire de Montpellier. « On est une communauté sensible. On aime bien qu'on dise du bien de nous. Dès la campagne de 1977, mon cousin (Jacques Roseau, ancien président du Recours France, assassiné en 1993) avait su faire comprendre à Georges Frêche qu'il ne pouvait pas gagner la ville sans les rapatriés. Il avait fait installer des haut-parleurs sur les camions. Cela a fait un sacré effet. »

Galette

L'âme des pieds-noirs, c'est le Mas Drevon, le souvenir de Jean Rosecchi, la Maison des rapatriés. « C'était un quartier à part, on était chez nous. Petit à petit, on s'est ouvert sur les autres. Jean Rosecchi était un docteur oranais et polyglotte. Avec deux cachets, il guérissait tout le monde et faisait payer qui pouvait. La Maison des rapatriés a aidé à nous faire connaître. Des associations se sont créées : le Recours, puis l'Alger Club et d'autres... Les gens adoraient danser. Il fallait qu'on s'impose tels que nous étions, effacer la mauvaise image des types qui font suer le burnous⁽¹⁾. Au fil des ans, les rapatriés ont pris une part très active dans le développement économique de la ville », commente Gilbert Roseau. Andrée a dirigé la Maison des rapatriés. « C'est moi qui ai créé la galette des rois. » Depuis des années, c'est un incontournable du calendrier politique. Que va devenir ce lieu ? Pour Gilbert Roseau, « une communauté n'existe que par ses membres. Je n'oublie pas les harkis. Mais, dans cet immeuble, il y a quelque chose à faire. S'il doit y avoir un musée de l'Algérie, c'est indispensable, il doit être au Mas Drevon. »

(1) : expression utilisée dans les pays du Maghreb à l'époque coloniale signifiant exploiter la main-d'œuvre.

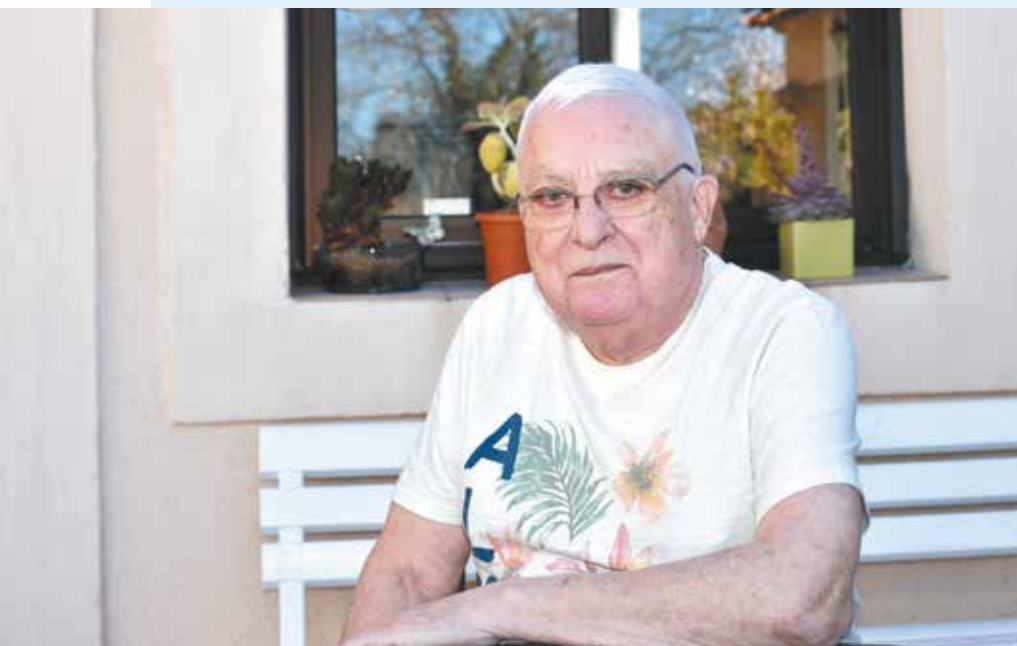



FRÉDÉRIC
JACQUES

TEMPLE RENCONTRE SES PEINTRES

2 MARS
17 AVRIL 2022

ENTRÉE LIBRE

Esplanade Charles-de-Gaulle

Du mardi au dimanche
De 10h à 13h et de 14h à 18h
T 04 67 63 42 78

D'après une œuvre originale de Vincent Bioulès

