

MONTPELLIER
.FR

MONTPELLIER EN COMMUN

N°16
Octobre
2022

Le supplément de la Ville de Montpellier



**VOTRE SANTÉ,
NOTRE PRIORITÉ**

Deux ministres à Montpellier



© L. Séverac



Marlène Schiappa, secrétaire d'État à l'Économie Sociale et Solidaire et à la Vie associative, a passé une journée entière à Montpellier, le 8 septembre. Elle a été accueillie par Michaël Delafosse, maire de Montpellier, Séverine Saint-Martin, adjointe déléguée à l'innovation sociale et au numérique, et par André Ducournau, président de la CRESS Occitanie. Après son passage à La Rencontre des Entrepreneurs de France organisée par le MEDEF, la ministre a visité la pépinière d'entreprises de la halle Tropisme hébergeant plus de 200 entrepreneurs des Industries Culturelles et Créatives. Un coup de projecteur pour l'entrepreneuriat et l'innovation, au cœur du projet de l'agence de développement économique annoncé au premier trimestre 2023.



© L. Séverac



C'est la première fois que le ministre de tutelle vient à Montpellier pour inaugurer une école. En l'occurrence, celle ouverte à la rentrée au nom de Samuel Paty. Sitôt investi, Pap Ndiaye, ministre de l'Éducation nationale et de la jeunesse, s'était rendu au collège de Conflans-Sainte-Honorine, là où le fanatisme islamiste avait ôté la vie au professeur. Le maire de Montpellier a rappelé qu'il a été sensible à ce geste. Accueilli par une banderole de bienvenue des élèves, le ministre était aux côtés du maire pour couper le ruban et pour déjeuner au self. Ce groupe scolaire, pour reprendre les mots d'Estelle Parédès, la directrice, rend hommage « à une femme, Lucie Aubrac, et à un homme, Samuel Paty, qui ont résisté chacun à sa façon et en son temps à l'obscurantisme et à la haine ». Le ministre a rappelé que Samuel Paty avait été assassiné alors qu'il « n'avait fait que son travail : exprimer la vérité, assumer le discours qui va avec ». Après avoir réaffirmé « la laïcité comme principe consubstantiel à la République », Michaël Delafosse termina son propos en assurant « qu'il est des moments où notre pays sait se tenir debout. Nous y sommes ». À cette inauguration, Christophe Capuano, président du prix Samuel Paty, a parlé de son ami et collègue. « Je me souviens de la fierté avec laquelle Samuel est entré dans ce métier. Il voulait éduquer la jeunesse, faire réfléchir des élèves en devenir, apprendre à décrypter le monde et contribuer à vivre ensemble. Pour cela, il a été assassiné. J'exprime ma reconnaissance à Montpellier pour cet hommage à tout ce qu'il incarnait. »



© Mario Simistaj

Michaël Delafosse, maire de Montpellier,
président de Montpellier Méditerranée Métropole



**La santé n'est pas
une compétence
municipale, mais
nous nous mobilisons
pleinement pour
vous protéger**



Montpellier protège ses habitants

La santé n'est pas une compétence municipale, mais nous nous mobilisons pleinement pour vous protéger.

Pendant la crise du covid, nous avons ouvert un centre municipal de vaccination au sein de la mairie, afin d'envoyer un message de confiance dans le contexte difficile que nous connaissons alors. Ma détermination est totale pour que les patients du CHU soient soignés dans les meilleures conditions : alors qu'aucun moyen n'avait été débloqué depuis 10 ans, nous avons obtenu 250 millions d'euros supplémentaires pour la rénovation du CHU, dès 2021.

Montpellier n'avait pas de contrat local de santé. Ce sera bientôt chose faite, pour coordonner tous les acteurs et répondre au mieux aux besoins du territoire. Après un long de travail pendant lequel tous les acteurs de la santé se sont mis autour de la table, il prendra la forme d'un plan d'actions concret pour les habitants.

Nous nous efforçons de soutenir et d'accompagner les professionnels de santé qui permettent d'améliorer l'accès au soin de toutes et de tous. Nous avons inauguré une maison de quartier à Lemasson. Le mammobile participe au dépistage du cancer du sein et nous allons renforcer son action. Octobre rose proposera de nombreuses actions en ce sens. Un bus santé se rendra dans les quartiers, car la prévention est essentielle.

Nous soutenons le déploiement de postes de médiateurs en santé, les maisons de santé pluri-professionnelles et les centres de santé, en proximité avec les citoyens. Il existe pour les jeunes le centre de santé universitaire, qui permet d'améliorer l'accès aux soins. Nous sommes aux côtés de toutes les associations qui œuvrent pour l'éducation à la santé.

Au mois de novembre, s'ouvrira dans le quartier de la Mosson, à l'espace Gisèle Halimi, un centre de prévention santé en partenariat avec la Caisse Primaire d'Assurance Maladie. Tous ces projets ont reçu le soutien de la municipalité.

Nos politiques publiques sont également tournées vers la santé environnementale. Nous sommes mobilisés pour favoriser la pratique du sport pour tous, pour améliorer la qualité de l'air avec les transports en commun, le développement du vélo, les espaces sans tabac, mais aussi pour la qualité de la restauration scolaire. Nous agissons sur tous ces axes avec détermination.

Je recevais à la fin de l'été François Braun, ministre de la Santé, pour lui présenter les grands enjeux de la santé sur notre territoire. Nous allons poursuivre notre mobilisation pour ce grand service public, au service d'une santé accessible à chacun et aux côtés de tous les professionnels de la filière.

Montpellier est une ville de médecine à la pointe de la recherche médicale. J'entends qu'elle le soit dans la prise en charge de ses habitants chaque fois que nécessaire.



© C. Ruiz

1^{er}
sept.

4 000 Coups de pouce jeunes

Pour encourager l'accès de tous à la culture, aux sports, aux loisirs, la Ville de Montpellier reconduit pour la saison 2022-2023 le dispositif Coup de Pouce Jeune : une aide de 50 euros par enfant qui adhère pour la première fois à un club ou une association de Montpellier. Conditions : être âgé de 6 à 16 ans, résider à Montpellier et percevoir l'Aide de Rentrée Scolaire (ARS) ou l'Allocation d'Éducation Enfant Handicapé (AEEH). Un coup de pouce important pour le pouvoir d'achat des familles les plus précaires et pour la vitalité du tissu associatif local. Près de 4 000 jeunes ont bénéficié du dispositif depuis le lancement de la démarche en septembre 2020.

Espace Montpellier Jeunesse,

1 place Francis Ponge – 04 34 46 68 28

montpellier.fr



© C. Marson

5
sept.

Les rapatriés se souviennent de 1962

Plus de 800 personnes, représentant des rapatriés d'Algérie, ont participé le 4 septembre à un temps convivial au Zénith Sud, à l'invitation de la Ville pour marquer le 60^e anniversaire de l'année 1962. Celle du chemin vers l'exil et l'installation à Montpellier pour des dizaines de milliers d'entre eux. Ceci en présence de Michaël Delafosse, maire de Montpellier et président de la Métropole, et de Patricia Mirallès, secrétaire d'État chargée des anciens combattants et de la mémoire. L'occasion pour le maire de souligner combien « les rapatriés et harkis ont participé à la construction de notre ville. Si Montpellier est une ville méditerranéenne, c'est parce que la contribution des hommes et des femmes qui ont vécu de l'autre côté de la Méditerranée nous a incroyablement enrichis dans nos traditions, nos us et coutumes et notre joie de vivre. Les pieds noirs n'ont jamais perdu leur sens de la convivialité. »

Un supplément a été réalisé à cette occasion :

montpellier.fr/annee62

4
sept.

© C. Marson



Police : de nouveaux renforts

La méthode partenariale promue depuis deux ans porte ses fruits : les 160 CRS annoncés par le Gouvernement sont arrivés à Montpellier. Objectif : conforter la sécurité dans la ville. Une opération de sécurisation a été engagée dans le quartier Gambetta et dans l'Écusson, dès le lundi 5 septembre, en présence de Hugues Moutouh, préfet de l'Hérault, de Michaël Delafosse, maire de Montpellier, de Yannick Blouin, directeur départemental de la police nationale, de Fabrice Bélargent, procureur de la République, et de Sébastien Cote, adjoint au maire délégué à la population et à la tranquillité publique.



© C. Marson



Vendanges solidaires

La première édition des vendanges solidaires organisée au Mas Nouguier aura dû composer avec les intempéries du mois de septembre. À l'origine, cette opération proposait à tous, sur inscription, de découvrir l'ambiance des vendanges sur cette propriété de 7,8 hectares appartenant à la Ville et située dans le quartier des Grisettes. La Ville de Montpellier coorganisait l'événement avec l'AOP Languedoc et l'ESAT des Compagnons de Maguelone, qui assurent depuis cette année la totalité de l'exploitation en agriculture biologique (culture, entretien, vendanges, vinification et vente de bouteilles). Le maire, Michaël Delafosse, a néanmoins souhaité marquer l'événement en participant à la récolte qui devait, pour l'édition 2022, marquée par la sécheresse, avoisiner les 140 hectolitres.



© Ailme Moser



Un grand moment de fraternité

Après deux années perturbées par le COVID, l'édition complète de l'Antigone des associations a fait un retour triomphal. De 10h à 18h, de la place du Nombre d'Or à l'avenue du Pirée, plusieurs dizaines de milliers de personnes ont profité du temps magnifique pour aller à la rencontre des associations réparties par secteurs : environnement/eau, sports/solidarité, mobilités, éducation/enfance, vivre ensemble. Avec quelques haltes particulières place Zeus pour le stand des Maisons pour tous ou place du Nombre d'Or pour l'espace accueil infos sur la candidature de Montpellier Capitale Européenne de la Culture 2028. L'occasion pour Michaël Delafosse, maire de Montpellier, et Mylvia Houguet, adjointe déléguée à la Vie associative, de rendre hommage à l'engagement de tous les bénévoles et animateurs qui participent au dynamisme de notre cité.

antigonedesassociations.montpellier.fr



© C. Ruiz



Jumelage Montpellier-Heidelberg : de nouvelles ambitions

Développement économique, mobilités, éducation... C'est autour de ces trois thèmes centraux que s'est déroulé du 11 au 14 septembre le déplacement à Heidelberg d'une délégation métropolitaine emmenée par Michaël Delafosse. La coopération exceptionnelle entre les deux villes, qui ont fêté l'an dernier 60 ans de jumelage, permet des échanges réguliers, concrétisés par des partages d'expérience (expérimentation de la gratuité des transports à Heidelberg inspirée par l'initiative montpelliéraine), la mise en place d'un réseau de développement économique à destination des entreprises, la poursuite d'échanges étudiants et sportifs, ou encore le jumelage de classes pour construire l'amitié franco-allemande dès le plus jeune âge.

COMMERCES

La Ville achète « l'ancien Quick » de la Comédie



© F. Damerjii

C'est une décision importante qui participe à l'embellissement du centre-ville et à son dynamisme commercial. Dans le cadre du projet Comédie, la ville de Montpellier a mandaté la SA3M pour participer à la vente aux enchères du fonds de commerce du n° 10 de la place de la Comédie. Cette enseigne connue de tous les Montpelliérains sous le nom de l'« ancien quick » avait été préalablement une brasserie avant de devenir en décembre

2018 « Independence burger » pendant quelques mois. Engagée à la fois dans un grand projet d'embellissement de la Comédie et de requalification de son tissu commercial, la Ville s'est portée acquéreur de ce fonds de commerce symbolique. La collectivité souhaitait avant tout éviter le risque de l'implantation d'un éventuel « dark store » ou d'un commerce inadapté au cœur battant de la Métropole qu'est la place de la Comédie.

Les services du développement économique de la Métropole, de la SA3M et de la CCI seront tous mobilisés pour attirer la meilleure enseigne qui fera rayonner la place de la Comédie et en fera, à nouveau, un lieu où l'on s'y attarde en famille

Michaël Delafosse, maire de Montpellier, et Alban Zanchiello, adjoint au maire délégué au Commerce



C'EST LE NOMBRE DE COMMERÇANTS PARTICIPANT AU PROCHAIN GRAND BAZAR D'AUTOMNE, DU MERCREDI 12 AU SAMEDI 15 OCTOBRE. Au cœur du centre historique, la braderie invitera une fois de plus à venir faire des bonnes affaires. Le dimanche 16 octobre sera consacré aux vide-greniers.

AIDE AU RAVALEMENT DES FAÇADES

Prolongation : 2026 pour le quartier Celleneuve

Le conseil municipal de Montpellier a décidé d'accorder un délai supplémentaire aux propriétaires et copropriétaires du périmètre de ravalement obligatoire de Celleneuve, pour procéder aux travaux de ravalement de leurs façades.

La date limite d'engagement des travaux est donc fixée au 30 juin 2026.

Une aide incitative importante est proposée dans ce cadre pendant toute la durée de la campagne : soit une subvention de 40 % du montant TTC pour un ravalement complet ; soit une aide de 25 % du montant TTC pour chaque phase de travaux, et un solde de 15 % après ravalement complet. De plus, la campagne de subvention pour la rénovation des devantures s'est élargie à ce même périmètre sur Celleneuve. Pour bénéficier d'une assistance technique pour l'élaboration de votre projet de ravalement ou des compléments d'informations d'ordre administratif : Mission Grand Cœur, 17 boulevard Jeu de Paume – 04 34 88 79 40.

mission.grandcoeur@ville-montpellier.fr

ZONE ARTISTIQUE TEMPORAIRE

Retour aux origines

Montpellier
capitale
européenne
de la Culture
2028



© L. Séverac

Créée en 2010 par Michaël Delafosse, la Zone Artistique Temporaire (ZAT) fera son grand retour du 11 au 13 novembre, à Antigone, là où la première édition avait eu lieu. L'édition 2022 de la ZAT sera dirigée par son directeur artistique original, Pascal Le Brun-Cordier. Des spectacles et des surprises urbaines, du feu, des fêtes, des rencontres, des expositions, des expériences singulières... Trois jours de rendez-vous artistiques et d'aventures collectives. Un retour aux sources donc, avec

une nouveauté : l'événement artistique, ses performances, spectacles et installations éphémères et gratuites seront doublés d'un programme d'urbanisme culturel tout au long de l'année, « TRANS/ZAT », pour contribuer à transformer l'espace public de manière pérenne via des créations artistiques, et d'un cycle de rencontres mensuelles, « Demain l'espace public », organisé avec la MAOM Maison de l'Architecture Occitanie Méditerranée. Commencé en septembre et dont la prochaine rencontre, « Demain des artistes associés à la fabrique de la ville », aura lieu le 13 octobre à partir de 19h à l'auditorium du MO.CO. Panacée.

[f zatmontpellier](https://www.facebook.com/zatmontpellier)
[zat.montpellier.fr](https://www.zat.montpellier.fr)

RIVERAINS DU NOUVEAU SAINT-ROCH

Rendez-vous au parc René-Dumont

Le samedi 15 octobre, de 11h à 19h, les riverains du parc René-Dumont (quartier nouveau Saint-Roch) sont invités à passer l'après-midi au parc. Au programme : installations participatives, exposition, activités sportives, ateliers enfants, observation de la biodiversité, visites guidées... Objectif : se rencontrer entre voisins ou usagers du parc, échanger sur ce nouvel espace public, pour enrichir la réflexion menée par l'équipe de *Ville In Vivo* en vue de la création future d'une œuvre d'art dans le parc. Un « comité des amis du parc » regroupera ensuite les personnes volontaires, pour poursuivre les échanges jusqu'à la sélection d'un artiste, début 2023. Petite restauration sur place. Annulation possible en cas d'intempéries.

uneoeuvrepourleparc@gmail.com



© C. Ruiz

MONTPELLIER ICONIC

Un jeu de cartes sur le patrimoine

→ Conçu sur les bases d'un jeu de familles, **ICONIC Montpellier** invite en 48 cartes à découvrir le patrimoine historique et contemporain de Montpellier. Places, bâtiments et demeures remarquables, lieux de culture et de médecine, parcs, rues... Chaque carte illustrée est accompagnée d'une petite notice informative. Porté par la mission Patrimoine de la Métropole, le jeu est conçu en partenariat avec l'agence cinqpoints. Prix : 12 euros. À découvrir les 14, 15 et 16 octobre, lors des ateliers jeux proposés par le réseau des médiathèques dans le cadre des Journées nationales de l'architecture.

[En vente : Office de Tourisme de Montpellier, librairie Sauramps, ou via le site <https://cinqpoints.com>](#)



© iconic montpellier - cinqpoints

Nouvelles délégations d'élus

Délégations conservées par l' élu.

Nouvelles délégations de l' élu.

Lors de la séance du 28 juin, l'assemblée municipale a élu un nouvel adjoint au maire. Michaël Delafosse avait alors indiqué que des ajustements dans les délégations seraient opérés à la rentrée. Aussi, lors de sa rencontre avec la presse le 9 septembre, le maire de Montpellier a présenté ces modifications au service de l'action municipale et des citoyens. Elles concernent huit élus du groupe majoritaire. Cette nouvelle organisation va permettre d'explorer des champs nouveaux.



© H. Rubio

Manu REYNAUD
2^e adjoint au maire.
Délégué à la Ville apaisée, respirable et numérique.



© H. Rubio

Sébastien COTE
8^e adjoint à la Protection de la population et à la Tranquillité publique et aux Affaires militaires.
Délégué au Nouveau règlement des terrasses (PLU terrasses) et au Contrôle du respect des règles d'occupation du domaine public).



© H. Rubio

Séverine SAINT-MARTIN
9^e adjointe au maire déléguée au Renouveau démocratique et à l'Innovation sociale.
Déléguée à la création d'une Maison du projet urbain.



© F. Damerjoli

Alban ZANCHIELLO
14^e adjoint au maire.
Délégué au Commerce (tourisme, animation et événementiels commerciaux, halles et marchés, réglementation commerciale, stratégie d'attractivité commerciale du centre-ville).



© H. Rubio

Roger-Yannick CHARTIER
18^e adjoint au maire.
Délégué au Mécénat et à la Promotion des produits d'excellence du territoire (vin, artisanat).



© H. Rubio

Mikel SÉBLIN
Conseiller municipal délégué à Montpellier au quotidien.
Délégué à la Propreté.



© H. Rubio

Georges ARDISSON
Conseiller municipal à l'Hygiène et à la Sécurité.
Délégué à l'Accès pour tous à un logement digne (permis de louer, réglementation des locations touristiques...).



© H. Rubio

Élodie BRUN MANDON
Conseillère municipale déléguée à la Prévention santé et à la Lutte contre les addictions.
Déléguée à la Santé.

ÉDUCATION

Le nouveau collège Port-Marianne a fait sa rentrée



Implanté dans le prolongement du parc Charpak, le collège Port-Marianne⁽¹⁾, a ouvert ses portes à la rentrée. Desservi par la ligne 1 de tramway, ce nouvel établissement s'est concrétisé grâce au fort partenariat entre la Ville et le Département. Montpellier a joué un rôle incitatif dans cette réalisation et investi 3,7 millions d'euros pour la réalisation d'une partie du parvis, ainsi que des abords et espaces verts du collège. S'il s'agit pour l'heure d'une ouverture partielle, sa capacité pourra être portée dès 2023, avec l'arrivée des élèves de 4^e et 3^e, à 720 élèves. D'ici là, l'établissement présentera un parvis aménagé côté avenue, et une large place aura été réservée à des végétations nouvelles pour plus d'un quart de la surface.

Outil vertueux

Imaginé par le cabinet Architecture+ et l'architecte Marc Galligani, ce nouvel écrin tout de bois vêtu a été conduit dans des délais contraints car les fouilles archéologiques ont été achevées en décembre. À l'heure inaugurale, Kléber Mesquida, le président du conseil départemental, évoquait « un outil vertueux en termes

de carbone et d'énergie qui nous permet de satisfaire les besoins d'accueil. C'est une construction écoresponsable avec des modules pré-industrialisés. Ce bâtiment est évolutif, innovant, inclusif et solidaire ». Se félicitant du travail étroit entre la Ville et le Département, Michaël Delafosse, maire de Montpellier et président de la Métropole, a estimé que « ce collège répond aux défis de l'époque en matière écologique, va changer la vie et préparer l'avenir. Il nous a permis un travail sur la carte scolaire pour que le temps de trajet des collégiens soit réduit. Nous avons pu rapprocher les élèves de leur établissement ».

(1) : Port-Marianne est un nom provisoire. Le conseil d'administration du collège choisira le nom définitif.

STRUCTURE BOIS

Performances environnementales

À partir de son rez-de-chaussée en béton bas carbone générant moins de gaz à effet de serre, le collège Port-Marianne fait l'éloge du bois (celui des Cévennes en l'occurrence) car les planchers tout comme la grande majorité des façades sont en structure bois. Ainsi, surplombant une cour végétalisée, les classes sont desservies par des passerelles bois et elles sont modulables. À terme, le taux d'énergies renouvelables de cet établissement atteindra les 48 %. Les architectes expliquent que l'on est à un tournant de la conception des espaces. Ce bâtiment en est une illustration car il tend vers beaucoup de souplesse, de partage et de modularité. S'il se distingue par la conception des dégagements et ses coursives extérieures, il est pour Kléber Mesquida « un établissement de référence de l'art de vivre au collège ».

Mobilités douces

Pour sa part, évoquant les mobilités, Michaël Delafosse a précisé que le futur parvis du collège sera demain en connexion avec un réseau cyclable afin de permettre aux élèves de venir à vélo en toute sécurité.

[Collège Port-Marianne, rue du Mas-Rouge à Montpellier](#)



250 
C'EST LE NOMBRE ACTUEL D'ÉLÈVES AVEC CINQ CLASSES DE 6^e ET TROIS DE 5^e



© DR

Votre santé, notre priorité

La Ville de Montpellier construit sa politique de santé en concertation avec les citoyens, professionnels de santé, institutions et associations. Le résultat est contenu dans le Contrat local de santé, signé le 20 octobre 2022 avec l'Agence régionale de santé, une première pour le territoire.

Contrat local de santé

La consultation citoyenne menée à l'été 2021 a permis de dresser un constat : s'il est facile de se faire soigner, la prévention et le dépistage sont les « trous dans la raquette » du maillage sanitaire du territoire. Il résulte également que la moitié des personnes interrogées ont renoncé aux soins par manque d'information ou par difficultés financières. Les cancers, la santé mentale et l'environnement sont leurs préoccupations principales. Une consultation a également été menée auprès de 531 professionnels du territoire. Cette connaissance fine de l'état de santé des habitants a nourri les objectifs du Contrat local de santé, signé le 20 octobre avec l'Agence régionale de santé. Ainsi, de façon coordonnée, les principaux acteurs sanitaires vont efficacement répondre aux besoins spécifiques des Montpelliérains.

Les nouveaux enjeux

Un plan d'action est lancé sur cinq ans autour de grandes priorités : faciliter l'accès à la prévention, aux droits en santé et aux soins, améliorer la prise en charge des questions de santé mentale et environnementale, renforcer le dépistage des cancers (*voir pages suivantes*). Le Contrat local s'inscrit dans la tradition médicale de Montpellier, mais souhaite agir plus largement. En effet, les enjeux de la santé ne relèvent plus/pas uniquement du domaine de la médecine. Le Contrat local est un outil souple qui établit le lien entre les politiques de santé nationales et régionales, et celles des collectivités, pour réduire les inégalités territoriales et sociales de santé. Il est l'expression des dynamiques locales partagées entre acteurs et partenaires sur le terrain pour mettre en œuvre des actions, au plus près des populations.

“ L'ambition est de faire de Montpellier un territoire exemplaire en matière de santé. Soutenue par le projet MedVallée, notre stratégie globale se veut innovante avec des actions de proximité. L'objectif étant de réduire les inégalités sociales en facilitant l'accès aux soins au cœur des quartiers. Toutefois, notre action englobe tous les aspects du quotidien. Les mobilités actives ou la qualité de la restauration scolaire, par exemple, sont également des mesures de santé publique. Chacun d'entre nous est acteur de sa santé. Cette prise de conscience individuelle doit être accompagnée. ”

Élodie Brun-Mandon,
conseillère municipale,
déléguée à la Santé



© H. Rubio



© L. Séverac



ÉMILIE GARCIA

Médiatrice de santé

« Favoriser l'accès au soin et à la prévention pour les personnes en situation de précarité. » C'est ainsi qu'Émilie Garcia définit sa fonction de médiatrice au sein de la Maison de santé Ravaz⁽¹⁾. Elle a été engagée il y a plus d'un an par cette structure médicale regroupant quatre médecins généralistes, dans le quartier Cévènes. « Au cours des années, ils se sont inquiétés du nombre important de renoncements aux soins. Pour des raisons diverses, le patient n'allait pas faire une prise de sang, par exemple. Le médecin n'a pas le temps de faire ce genre de suivi. C'est donc moi qui m'en charge. » La jeune femme est également sur le terrain auprès des associations de quartier pour rencontrer les habitants et repérer ceux pour qui se soigner n'est pas une priorité. « Je les aide à démêler leurs affaires. »

⁽¹⁾ 834 avenue du Professeur Louis-Ravaz – 04 67 61 00 85



© F. Damerdji



JOSEPH PUJOL⁽¹⁾

« La prévention est une volonté politique »

« Il est dommage de constater que les dépenses de l'assurance maladie concernant la prévention sont assez faibles, comparées à celles des traitements longs et lourds, et donc coûteux. Une bonne partie des cancers peut éviter de dégénérer si un dépistage est effectué à temps. Encore faut-il que les gens s'y prêtent. Dans certains quartiers, l'information a du mal à être partagée, et, souvent, ils sont très mal desservis en structures sanitaires. La prévention est une affaire de volonté médicale mais aussi politique. Je salue celle de l'équipe municipale, sensibilisée sur cette question. Face à ce défi du dépistage, il faut aller dans le même sens. À ce jour, les cancers du sein découverts grâce au mammobile sont, dans un cas sur deux, de tout petits cancers qui assurent une prise en charge plus précoce des femmes malades. »

⁽¹⁾ Président du mammobile, directeur général du Centre régional de dépistage des cancers.



© C. Marson



QUARTIER SANTÉ LEMASSON

Le centre de santé associatif

Ouvert au début de l'été, boulevard Pedro-de-Luna, le centre de santé Quartier Santé a amplement justifié sa création. Partant du constat que le quartier Lemasson n'offrait quasiment plus d'offres médicales, trois professionnels médico-sociaux ont créé l'association Quartier Santé afin de proposer un centre de santé de proximité. « Avec deux généralistes, une sage-femme et un infirmier, la structure accueille tous les publics sans discriminations et pratique le tiers payant intégral pour éviter l'avance de frais des consultations », indique Jérémie Malek-Lamy, coordonnateur du centre. L'association, présidée par Claude Jeandel, responsable du pôle de gériatrie du CHU de Montpellier, a tapé juste. En quatre mois, plus de 500 personnes ont poussé la porte de ce lieu, unique à Montpellier.

[04 48 19 00 00](http://04.48.19.00.00) - quartiersanté.fr

**BUS MA PRÉVENTION (MA.P)****La santé accessible à tous**

La Ville expérimente un bus de prévention santé pour tous. Appelé Ma.P pour Ma Prévention, il va sillonner Montpellier à la rencontre des habitants les plus éloignés de la prévention et du soin, notamment dans les quartiers prioritaires. Son but : des actions d'information, de prévention, de dépistage et d'orientation des Montpelliérains vers les professionnels de santé ou les structures de soins. Prévention et dépistage (VIH, hépatites, cancers, diabète ...), santé orale, sexuelle, nutrition, sport, santé mentale, accès aux droits, prévention des addictions, gestes de premiers secours, vaccination... Une réponse aux inégalités sociales et territoriales de santé et à la crise sanitaire. Cette tournée expérimentale court jusqu'en juin prochain, mais vise à être pérennisée. Elle a été co-construite avec les partenaires associatifs et institutionnels, ainsi qu'avec les professionnels de santé, à partir des besoins des habitants. La Ma.P interviendra en complémentarité d'autres unités, comme le mammobile.

montpellier.fr

VACCINATIONS**Où se faire vacciner ?**

© H. Rubio

La vaccination (vaccin et conseils) est assurée par les médecins de ville ou par la médecine scolaire pour les écoliers de plus de 3 ans. Des centres de vaccination offrent des vaccins spécifiques, notamment l'Institut Bouisson Bertrand (5 rue de l'École de Médecine – 04 99 77 01 48) qui est le seul à proposer, parmi ses nombreux vaccins, celui contre la fièvre jaune, pour les grands voyageurs. Concernant la variole du singe, le centre de santé sexuelle communautaire Le Spot (16 bd d'Orient – 04 11 28 30 70) est habilité à vacciner les personnes les plus exposées. Tout comme le CeGIDD (265 av. des États du Languedoc – bureaux du Polygone – 4^e étage – 04 67 33 69 50) qui est un centre gratuit d'information, de dépistage et de diagnostic. Il prend en charge de façon anonyme ou nominative certaines vaccinations dont l'hépatite A et B, le papillomavirus-HPV, ainsi que des tests de dépistage IST et VIH. Pour ce qui est du Covid (n° national 0800 130 000), les médecins de ville, pharmaciens, infirmiers réalisent vaccin et rappels.

OCTOBRE ROSE

Dans le cadre du mois de sensibilisation et d'invitation au dépistage du cancer du sein, des manifestations sont organisées jusqu'au 31 octobre. Accrochage et vente de parapluies, éclairage de bâtiments et équipes sportives en « rose », mais aussi, et surtout, de nombreuses actions de sensibilisation : pièce de théâtre, stands d'information et ateliers d'échanges sur les facteurs de risques et les modalités de dépistage ont lieu avec les habitants et les associations *Jasmin d'Orient* ou *Raiponce* le lundi 17 octobre. [#MontpellierEnRose](https://twitter.com/MontpellierEnRose)

montpellier.fr et [@collectifoctobrerose](https://www.facebook.com/collectifoctobrerose)

**CANCER DU SEIN****Dépister le plus grand nombre**

© C. Ruiz

« Dans 90 % des cas, si la prise en charge du cancer du sein est précoce, la maladie est soignée. D'où la volonté de la Ville d'encourager au dépistage accessible toutes les femmes âgées de 50 à 74 ans », explique Élodie Brun-Mandon, adjointe au maire à la Santé. Au-delà des structures de santé traditionnelles, l'offre est déployée dans les quartiers avec *La Ligue contre le cancer* et le *CRCDC*, pour que toutes les Montpelliéraines concernées puissent avoir accès à ce dépistage. Une attention particulière est portée aux « quartiers politique de la ville » pour lesquels le but est d'accompagner 80 % des femmes éligibles au dépistage. Même sans ordonnance et sans rendez-vous, elles sont invitées à se rendre au mammobile. Le dépistage est gratuit pour les 50-74 ans. Cet examen de radiographie simple et rapide sauve des vies. Le mammobile sera de 9h à 17h30 sur le parking de Géant à Celleneuve le 4 octobre, sur la place de la Comédie, le 17 octobre, et à Celleneuve, avenue de Lodève (devant la CAF), le 24 octobre.

[04 67 61 15 05](http://04.67.61.15.05) ou mammobile.com

Besoin de soins : qui dois-je appeler ?



Trouver un professionnel de santé en cas de fièvre, d'accident domestique, de malaise... n'est pas toujours facile en dehors des horaires d'ouverture des cabinets médicaux de ville. Voici quelques réponses à des cas concrets.

Il est 20h, mon bébé a de la fièvre

Quand les médecins de ville ne sont plus joignables, vous pouvez vous rendre ou prendre rendez-vous selon les horaires dans une maison médicale de garde ouverte 7J/7 jusqu'à minuit.

Maison médicale de garde Jean Bouyer 2 rue des Tourterelles (Aiguelongue)
[04 67 06 04 64](tel:0467060464)

Je me suis profondément coupé la main

Avant de vous rendre aux urgences, appelez le [15](tel:15) où les premières consignes vous seront données. La nuit, le week-end ou en cas d'urgence, les patients doivent contacter ce même numéro, avant d'aller aux urgences. Cela permet de bien orienter le patient par rapport à son besoin de prise en charge.



J'ai une forte douleur dans la poitrine

Appelez le centre de régulation des appels d'urgence, le [15](tel:15) (ou le [114](tel:114) si vous êtes malentendant). Suivant votre état, le centre de régulation enverra des secours ou vous guidera vers un professionnel de santé à consulter.

J'ai 73 ans, je suis tombé et j'ai mal au dos

Si vous ne pouvez pas vous rendre dans un centre médical, SOS médecins intervient à domicile 24h /24 et 7J/7 (hors urgences vitales).
[04 67 72 22 15](tel:0467722215)

7 CENTRES DE SANTÉ (CDS)

- **CDS solidaire Human Santé** – 7 rue Raoux (Clemenceau) – [04 67 58 70 26](tel:0467587026)
- **CDS Polyvalent Roch Santé** – 103 rue A. David-Neel (Centre) – [04 67 22 85 07](tel:0467228507)
- **Le Spot – Centre de santé communautaire** – 6 bd d'Orient (Centre) – [04 11 28 30 70](tel:0411283070)
- **Quartier Santé Lemasson** – 392 bd Pedro de Luna (Croix d'Argent) – [04 48 19 00 00](tel:0448190000)
- **CDS universitaire** – 8 rue de l'École Normale (Boutonnet) – [04 11 28 19 79](tel:0411281979)
- **CDS polyvalent mutualiste Paul Valéry** – 271 allée du bon accueil (Hôpitaux-Fac) – [04 67 52 02 76](tel:0467520276)
- **CDS polyvalent mutualiste Euromed** – 128 rue du caducée (Euromédecine) – [04 67 02 92 26](tel:0467029226)

3 MAISONS DE SANTÉ PLURI-PROFESSIONNELLES

- **Villa Ravaz** – 834 av. Professeur Louis Ravaz (Cévennes) – [04 67 61 00 85](tel:0467610085)
- **Montpellier Village** – 1359 Chemin de Moularès – (Prés d'Arènes) – [04 67 65 48 65](tel:0467654865)

- **Jacques Cœur Port Marianne** – 50 rue Ray Charles (Port Marianne) – [04 67 99 06 36](tel:0467990636)

9 STRUCTURES DE SOINS NON PROGRAMMÉS

- **Maison Médicale de garde Jean Bouyer** – 2 rue des Tourterelles (Aiguelongue) – [04 67 06 04 64](tel:0467060464)
- **Pédiapole – Clinique Saint Jean Sud de France** (Saint-Jean-de-Védas) – [04 67 61 21 80](tel:0467612180)
- **Le Clém – Clinique Clémentville** – 25 rue de Clémentville (Cévennes) – [04 67 06 73 73](tel:0467067373)
- **Centre de consultations SOS médecins** – 158 av. de Palavas (Prés d'Arènes) – [04 67 72 22 15](tel:0467722215)
- **Clinique du Millénaire** – 220 bd Pénélope (Port Marianne) – [04 99 53 60 00](tel:0499536000)
- **Clinique Beau Soleil** – 149 rue de la Taillade (Cévennes) – [04 67 75 99 99](tel:0467759999)
- **Cabinet pédiatrique Saint Roch** – 550 av. du Colonel Pavelet (Prés d'Arènes) – [04 67 61 27 80](tel:0467612780)

- **Urgencemed** – 82 av. de Toulouse (Croix d'Argent) – [04 86 01 17 93](tel:0486011793)
- **Clinique du Parc** – 50 rue Émile Combes (Castelnaud-le-Lez) – [04 67 33 13 31](tel:0467331331)

ET AUSSI...

- **CeGIDD Centre de dépistage IST** – Bureaux du Polygone 265 av. des États du Languedoc (Centre) – [04 67 33 69 50](tel:0467336950)
- **Fil santés jeunes** [08 00 23 52 36](tel:0800235236) ou [01 44 93 30 74](tel:0144933074) service anonyme et gratuit ou depuis un portable tous les jours de 9h à 23h
- **Souffrance Prévention Suicide** – [3114](tel:3114)
- **Association France Dépression** – [06 37 26 03 16](tel:0637260316)
- **Drogues info service** – [08 00 23 13 13](tel:0800231313) de 8h à 2h
- **Alcool info service** [09 80 98 09 30](tel:0980980930) de 14h à 2h
- **Pharmacie de garde** appel au [32 37](tel:3237) (0,35 €/min)

Nos quartiers à la carte

01. Centre

LE CEIS DÉMÉNAGE

Le Centre d'expérimentations et d'innovation sociale (CEIS), géré par le CCAS de Montpellier, vient de prendre ses nouveaux quartiers au 15 place Salengro. Une nouvelle adresse en attendant le réaménagement des locaux de la rue Draparnaud prévu pour début 2024. Le tiers-lieu maintient ses activités en proposant gratuitement, à tous, une multitude de services innovants pour favoriser l'insertion sociale, et combattre les inégalités sous toutes leurs formes par des actions de solidarité.

[04 99 52 85 31](tel:0499528531)



© F. Damerdjij



© C. Maïsson



© Laurent Rigall



02. Croix d'Argent

LE BOULANGER MOBILE

« *Il fait bien et bon !* » Anne est formelle. Le pain qu'elle achète tous les jeudis à Félix Bonnevie tient la route. Le jeune boulanger s'est installé depuis plusieurs mois à La Tendresse et commence à se faire une clientèle d'habituez. Avec sa boulangerie mobile, il a développé une façon de travailler qui lui convient. Il s'installe le matin dans la cour de la Coopérative culturelle et « *met la main à la pâte* » pour assurer les commandes qui lui ont été faites et qui doivent être prêtes dès 16h. « *Chaque jour, il faut compter avec la météo pour garantir la qualité du pain. C'est comme un jeu, chaque fournée est spécifique* », indique ce Picard de 30 ans, dont l'objectif est d'acheter une terre et de produire sa propre farine.

latendresse.fr



© L. Séverac



03. Port Marianne

LE SPORT EN LIBRE ACCÈS

Le street workout, qui va être installé à la Pompignane ce mois-ci, va encourager la pratique sportive en extérieur dans le quartier. Il est situé à l'angle de l'avenue Alphonse-Juin et de la rue Louise-Michel, à proximité du terrain multisport et de la piscine Taris. Muni d'équipements innovants, mixant musculation et techniques de gymnastique, il offre un large éventail d'exercices pour des séances d'entraînement complètes. En libre accès pour tous, il est à utiliser sans modération.



07

© C. Marson

07. Près d'Arènes

UN SELF À DIDEROT

L'école élémentaire Diderot dispose d'un self flambant neuf depuis la rentrée. Destiné aux 200 élèves, il est situé dans les locaux de l'école maternelle Cocteau adjacente, qui dispose de son côté d'une salle de restauration traditionnelle pour ses propres élèves. Ce changement dans l'usage de la cantine permet à l'enfant de développer son autonomie. Il apprend à doser les quantités, manger à son rythme et à débarrasser son plateau en procédant au tri sélectif. Dans son assiette, une alimentation équilibrée, dont 45 % est produite à proximité.

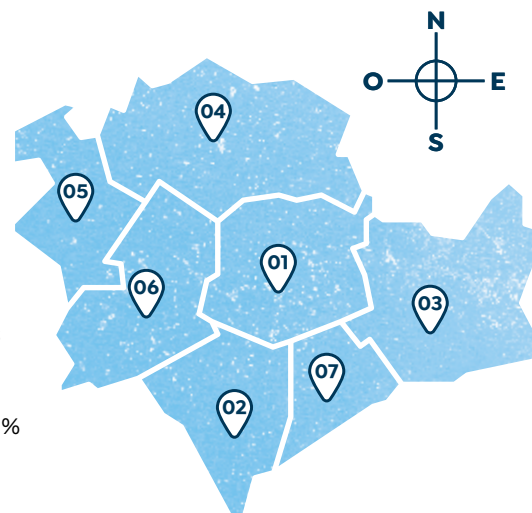

06. Cévennes

À GALZY, TOUT POUR LA MUSIQUE

Les clubs de l'Âge d'or du CCAS de la Ville de Montpellier proposent aux seniors une multitude d'animations. « *Au club Jeanne Galzy, la musique, la danse et le chant sont nos activités phares. Les adhérents donneront un concert le 14 octobre aux autres membres du club et se produiront dans d'autres lieux* », explique Bruno Simonetti, professeur de guitare, de percussions, et agent du club qui, avec Béatrice Messeguer, anime et coordonne chaque jour les activités. Ateliers percussions, danse et chants avec la chorale internationale des frères Allouche, André (basse) et Yvan (batterie), ou encore la chorale piano traditionnelle de variété française... À Galzy, la musique est une affaire sérieuse. D'autant que le club a la chance de bénéficier du professionnalisme de Bruno qui mène en parallèle une carrière musicale à succès. En décembre, son groupe *Nolt Project* sort un nouvel album électro rock *Alternativ*.

montpellier.fr/agedormtp

06

© L. Séverac

04. Hôpitaux-Facultés

PARCELLE 473, UN CENTRE D'ART À MALBOSC

Sur les hauteurs de Malbosc, rue Henri Lagattu, un ancien chai restauré est devenu un centre d'art urbain et contemporain, *La Parcelle 473*, grâce à deux passionnés d'art : Laurent Rigail et Éric Brugier. Après le vin, place à la culture de l'art. Cet espace est un lieu de vie et d'échanges culturels. « *Je souhaite intégrer l'art urbain, le graffiti, à l'art contemporain et ouvrir des ateliers aux enfants en difficulté. L'association Les enfants d'Hélène a déjà pu découvrir les œuvres de JonOne, M. Chat, Space Invaders* », explique le galeriste international Laurent Rigail.

parcelle473.com

05

© DR

05. Mosson

BARANGE CHANTE LA PAILLADE

À 42 ans, Victor Barange ne se lasse pas de chanter Montpellier et surtout La Paillade, le quartier où il est né. Auteur-compositeur-interprète, dans sa musique urbaine, rap et pop se mélangent dans des paroles déclamées en français. « *J'arrive de loin, chez moi les barres d'immeubles s'appellent Mars ou Jupiter* » chantait-il en 2020 dans *D'où l'on vient*. Deux ans plus tard, il récidive avec le titre *Montpellier*. « *Je suis étonné du décalage qu'il y a entre ce qu'on vit dans le quartier et l'image qu'on nous renvoie. Montpellier reste pour moi la ville où il fait bon vivre.* » Par petites touches, dans ces deux titres, il chante le quotidien du quartier « *où on fait toujours bloc quand un des nôtres en a besoin* ».

[Barange - YouTube](#)

Pignon sur rue

Rue Jean-Jacques-Rousseau

Reliant la place de la Canourgue au Jardin des Plantes, elle dévale une pente parsemée de bâtiments anciens. Cette rue commerçante de l'Écusson continue de faire battre le cœur de Montpellier à travers ses habitants.



© F. Damerjij

YANNICK QUENET

L'attention à l'autre

Yannick est très attentive à la place de la Canourgue, toute proche. Elle y passe tous les jours et il n'est pas rare qu'elle y retrouve des amis. Son appartement, avec vue sur la cathédrale Saint-Pierre, héberge des étudiants étrangers l'été et abrite son cabinet de psychothérapeute. « *J'ai en face de moi des gens qui ont décidé de se prendre en charge pour aller mieux. Ce n'est que positif.* »

Un peu d'histoire

Dénommée rue Basse au Moyen Âge, cette voie conduisait à une porte de la Commune clôturée, vers le faubourg Saint-Jaumes. En 1882, elle fut rebaptisée en l'honneur du philosophe qui, venant soigner ses troubles abdominaux, séjourna de septembre à novembre 1737, au n° 26.



On déambule dans cette rue passante qui conserve son cachet historique.



© C. Ruiz

AMÉLIE YOUNG MIN

La 5^e saveur

Saviez-vous que la cheffe du restaurant Umami est arrivée en finale de l'émission Top Chef de la télévision coréenne ? Depuis 2017, elle s'amuse à composer des plats aux saveurs asiatiques après avoir travaillé dans la finance et le cinéma. Un parcours de vie intense pour cette maman de trois enfants qui « *ne travaille jamais aussi bien que sous la pression. Cela me permet d'être créative.* » En quittant la Corée du Sud il y a 25 ans, elle a choisi d'accoler un prénom français aux siens. Au Pays du matin calme, le grand-père choisit traditionnellement celui du premier des petits-enfants. « *Young Min signifie semez d'intelligence. J'ai respecté la tradition quand ma première fille est née.* »

umami-cinquimesaveur.com



© C. Ruiz

ASSOCIATION CLAP'ARTS

Impliquées, toujours

Elles se connaissent depuis plus de 20 ans, sont amies et très impliquées dans la vie associative. Florence, Françoise et Nathalie animent Clap'Arts, qui, chaque été, organise un festival sur la place de la Canourgue. Peintres et plasticiens s'y exposent durant une journée. Elles ont l'expérience de ce genre de manifestation. Il y a une vingtaine d'années, elles étaient la cheville ouvrière de l'association JJ Rousseau, réputée pour ses décorations de Noël dans la rue et sa distribution de vin chaud. Véritables mémoires du quartier, les trois femmes regorgent d'anecdotes historiques qu'elles ont transmises le mois dernier, en présentant une exposition sur la Canourgue, lors des Journées du Patrimoine.

claparts.fr

© L. Séverac



© C. Ruiz

MARIE-LAURE TANGUY

Le bien-faire à l'ancienne

« *J'ai ouvert mon atelier de reliure et de restauration de livres anciens en 2009. Le quartier, dans le centre historique, a été un coup de cœur. L'atmosphère qui s'y dégage, avec ses antiquaires, ses artisans, s'accorde totalement à mon activité. On me confie beaucoup d'ouvrages du XVIII^e siècle. Il y a aussi beaucoup de Bibles protestantes car y est inscrite, en manuscrit, la généalogie du propriétaire. Une année, alors que je restaurais un livre du XV^e siècle, j'ai retrouvé une punaise. Elle avait été coincée là, lors du façonnage de l'ouvrage, il y a six siècles ! L'ouvrage le plus prestigieux qui m'a été confié est le Cartulaire de Valmagne dont la reliure datait du XV^e siècle. Je l'ai restauré à l'identique. C'était très émouvant de savoir que je faisais les mêmes gestes que le relieur de l'époque sur le même objet.* »

[06 16 44 48 92](tel:0616444892)

Majorité municipale

SOCIALISTE, ÉCOLOGISTE ET RÉPUBLICAIN

Énergie : nous serons exemplaires mais exigeants !

→ **Julie Frêche, présidente du groupe Socialiste, Écologiste et Républicain**

La guerre en Ukraine et les dérèglementations successives du secteur de l'énergie ont entraîné une augmentation des prix pour les consommateurs et les collectivités. L'augmentation de cette facture s'élève à 9,25 M€ pour les collectivités, ne prenant pas en compte les hausses induites par l'inflation. Fidèles à nos engagements, nous n'augmenterons pas les impôts pour financer notre programme. Pour faire face à cette situation, la Ville et la Métropole de Montpellier seront exemplaires : stratégie de rénovation du patrimoine communal et métropolitain, frugalité énergétique, 14,3 M€ pour la transition énergétique du patrimoine, 13,5 M€ pour le passage à une flotte décarbonée de véhicules (objectif : passer de 10 % actuellement à 48 % en 2025), déploiement du Plan Lumière, baisse de 1 °C pour faire 10 % d'économies d'énergie, développement du photovoltaïque... Exemplaires mais exigeants, nous appelons l'État à préserver les ressources des municipalités !

CHOISIR L'ÉCOLOGIE À MONTPELLIER

Droit des femmes à disposer de leur corps

→ **Manu Reynaud, président du groupe Choisir l'Écologie à Montpellier**

Avoir la maîtrise de son corps signifie avoir la maîtrise de soi-même, la maîtrise de sa vie, dans toutes les dimensions. Disposer de soi, disposer de son corps correspond à une liberté qui n'allait pas de soi : le combat d'émancipation des femmes est historique de ce point de vue. Le corps n'est pas un patrimoine, un objet que l'on pourrait utiliser ou détruire. Le corps, c'est soi. Les femmes ont obtenu la libre disposition de leur corps mais rencontrent toujours des résistances, des volontés de revenir sur les acquis. L'accès à l'IVG n'est pas garanti partout en Europe, remis en question ailleurs. Les femmes subissent par endroits une extrême intolérance. Nous agissons depuis le début du mandat pour soutenir leurs droits, dont celui de disposer de leur corps, en soutenant les associations, en agissant contre la précarité menstruelle, en luttant contre l'outrage sexiste et en lançant sur le site de la ville de Montpellier le portail « femmes ».

COMMUNISTE ET RÉPUBLICAIN

Réchauffement climatique, dégel des budgets

→ **Hervé Martin, président du groupe Communiste et Républicain**

Annoncer la fin de l'abondance alors que 12 millions de Français vivent dans la précarité énergétique est d'un cynisme absolu. 10 % des plus riches produisent 40 % du CO₂ et on demande aux plus modestes de baisser le chauffage en hiver... Les collectivités font aussi face à la hausse du prix de l'énergie qui leur impose des choix qu'elles ne devraient pas avoir à faire ! Elles font pourtant partie de la solution de la transition énergétique : le développement des transports en commun et leur gratuité sont un exemple concret. Les leviers sont là : taxer le capital, orienter les budgets de l'État et impliquer la BCE. Les 6 % du PIB recommandés par le GIEC sont largement atteignables pour soutenir l'action des collectivités. Enfin, l'urgence est de sortir des énergies fossiles par un investissement massif dans la production d'électricité décarbonée, donc le renouvelable et le nucléaire avec une maîtrise 100 % publique et transparente pour garantir la sécurité et un coût au plus bas.

Tribunes



Opposition municipale



CITOYENS, DIVERS GAUCHE ET ÉCOLOGISTES

La concertation est « aux abonnés absents » !

→ **Abdi El Kandoussi, président du Groupe « Montpellier Citoyens » – Citoyens, Divers gauche et Écologistes**

Comment peut-on prôner l'écologie et prendre de telles décisions ? Comment un tel entêtement peut-il être aussi présent dans les décisions récentes ? Comment peut-on persister dans le choix de tripler le nombre de voitures sur les boulevards en centre-ville sans tenir compte des désagréments causés aux milliers de riverains qui vivent dans ces quartiers jusque-là calmes. En tentant d'apaiser un quartier (le résultat est loin d'être satisfaisant), on fait vivre l'enfer aux habitants du quartier voisin. Pourquoi sanctionner ces habitants ? Comment peut-on couper le dialogue avec autant de Montpelliérains ? Le mépris semble être le maître-mot. Les Montpelliérains sont épuisés de devoir changer d'itinéraire en rallongeant les distances pour se rendre sur leur lieu de travail. Les habitants vivant le long des boulevards Berthelot, Vieussens, Rabelais, d'Orient et du côté du rond-point de Prés d'Arènes « étouffent » de ces bouchons permanents sous leurs fenêtres avec un bruit continu insupportable. La pollution atmosphérique « explose » sur des kilomètres. L'asphyxie est l'objectif de ces modifications ? Un retour en arrière est-il possible ? Pas sûr d'après les déclarations en conseil municipal. Il semblerait que les Montpelliérains ne sachent pas ce qui est bon pour eux, au point que les modifications sont prises sans concertation ; pire, on nous a dit, avec une certaine arrogance, en conseil municipal, qu'on remercia l'exécutif municipal dans quelques années d'avoir pris ces décisions et que l'on regrettera même de ne pas les avoir prises avant ! Comme disait Sacha Guity : « La raison et la logique ne peuvent rien contre l'entêtement et la sottise. » La sinistrose s'est emparée de Montpellier. L'exécutif dit : « Nous comprenons parfaitement les inquiétudes légitimes des habitants », puis ces derniers déchantent très vite car rien n'est fait pour y remédier ; pire, la situation est aggravée par des aménagements nouveaux.

LE CŒUR ET L'ACTION

→ **Mohed Altrad, président du groupe Le Cœur et l'Action**

Aucun texte n'est parvenu à la rédaction avant le bouclage.

GROUPE MUPES

Urgence climatique : une autre ville est possible

→ **Alenka Doulain, présidente du groupe Montpellier Union Populaire Écologique et Sociale**

Après les canicules estivales, les fortes intempéries nous rappellent à quel point notre ville est inadaptée au changement climatique. À l'heure où il faudrait désimpermeabiliser les sols et contenir l'urbanisation, les projets défendus par la majorité vont à contresens : le nouveau stade à Pérols, les contournements routiers (COM, LIEN) sont autant de béton inutile que l'on doit éviter. Le Maire fait un choix : quelques arbres pour les jolies photos de la Comédie, et du bitume partout ailleurs. Nous défendons une ville vivante et vivable pour toutes et tous.

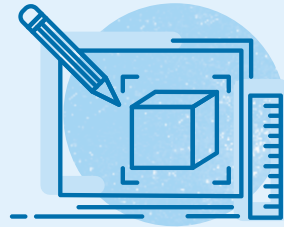

SARAH DELANCHY

Née le 4 novembre 1993
à Senlis (Oise)

Illustratrice
Architecte DPE

Prix du jury
Architecture drawing
prize 2019

“
Créer est
un véritable
moment
d'exaltation
”

Carte en main

Le teint de porcelaine, les yeux bleus, toujours vêtue de couleurs vives, Sarah Delanchy décline sa passion à l'encre noire sur papier blanc. « *J'ai toujours été créative et j'ai toujours fait du dessin, de la peinture, des activités créatives* » explique-t-elle. C'est lors de sa première année d'architecture qu'elle découvre le dessin des plans techniques au stylo Rotring. Des outils qu'elle n'a jamais jetés et qu'elle retrouve en dernière année. Elle réalise son premier plan, celui de Chicago, qui l'a aidée à raconter cette ville sans jamais y avoir été et surtout son projet de fin d'études.

Sauter le pas

Elle travaille ensuite dans des agences, notamment à Dublin durant deux ans. Mais le quotidien de la profession l'éloigne de ce qu'elle aime : la création pure. Il ne lui reste plus que ses soirées

et week-ends pour s'adonner à sa passion du trait, ce qui ne lui laisse plus de temps pour le reste. En 2019, elle s'installe à Montpellier. « *Le fait d'avoir un prix à ce moment-là m'a encouragée à prendre confiance en moi* », précise Sarah. Elle décide de changer de métier. Désormais, elle vivra du dessin et n'aura plus la boule au ventre le dimanche soir. Celle qui affectionne particulièrement les cartes et gravures anciennes ne connaissait pas du tout la ville. « *J'ai donc décidé de dessiner sa carte pour mieux l'appréhender. Dessiner est un bon moyen pour connaître un lieu.* »

Une vue cavalière de la ville

Des Arceaux à la Comédie, cette vue cavalière lui a demandé 300 heures sur sa table à dessin, mais aussi beaucoup de temps en recherches, visites, collecte de photos pour alimenter son travail. Elle met en valeur les principaux monuments du centre auquel elle intègre des vignettes en perspective, un peu comme des cartes postales. Elle a adapté le dessin en plusieurs formats et formes sur du papier peint, des marque-pages, des sérigraphies artisanales... Le trait fin et fouillé de Sarah plaît beaucoup. Elle a reçu des commandes pour faire les plans de Hong Kong et de Marseille. Elle a aussi décliné sa version de la ville idéale qui décore les parties communes d'une résidence à Saint-Jean-de-Védas. Une œuvre déclinée en de nombreux objets dont des luminaires, des fresques... Elle varie ses créations en faisant de la gravure. L'ensemble de son travail est à découvrir sur son site et blog, et au moins jusqu'à Noël à l'Ateliées, un atelier boutique situé 8 bis rue André Michel.

sarahdelanchy-illustration.com

© L. Séverac



ZONE ARTISTIQUE
TEMPORAIRE

ZAT

ANTIGONE

11 > 13 NOVEMBRE 2022

SPECTACLES ET
SURPRISES URBAINES

ZAT.MONTPELLIER.FR

